

МЕЂУОПШТИНСКИ

СЛУЖБЕНИ ЛИСТ

ОПШТИНА: ВЕЛИКА ПЛАНА

СМЕДЕРЕВСКА ПАЛАНКА

Година LVIII * Број 15 * 9. мај 2024 * Велика Плана - Смедеревска Паланка

162.

На основу члана 72. и 73. Закона о локалним изборима („Службени гласник РС”, број 14/22 – даље: Закон) и члана 22. Статута општине Велика Плана („Међуопштински службени лист општина Велика Плана и Смедеревска Паланка”, број 10/19),

Скупштина општине Велика Плана, на Петој редовној седници одржаној 09.05.2024. године, донела је

ОДЛУКУ

О ПОТВРЂИВАЊУ МАНДАТА ОДБОРНИКА СКУПШТИНЕ ОПШТИНЕ ВЕЛИКА ПЛАНА

1. Славиши Јањићу, адвокату из Велике Плана, потврђује се мандат одборника Скупштине општине Велика Плана са Изборне листе „ДР МИЛОШ ЈОВАНОВИЋ – НАДА ЗА ВЕЛИКУ ПЛАНУ – Српска коалиција НАДА – Национално демократска алтернатива – Нова Демократска странка Србије (Нови ДСС) – Покрет обнове Краљевине Србије (ПОКС) – Војислав Михаиловић”.

2. Мандат одборника Славише Јањића почиње да тече од дана када му је скупштина потврдила мандат и исти може трајати најдуже до истека времена на које је изабран одборник коме је престао мандат, односно до истека сазива Скупштине општине Велика Плана која је конституисана 24. јануара 2024. године.

3. Ову одлуку објавити у „Међуопштинском службеном листу општина Велика Плана и Смедеревска Паланка”.

Образложење

Скупштина општине Велика Плана, на Четвртој редовној седници одржаној дана 18. априла 2024. године, донела је Одлуку о престанку мандата одборника Скупштине општине Велика Плана, број 011-38/2024-I, којом је констатовано да одборници Скупштине општине Велика Плана, Слађани Симић-Исаиловић, изабраној са Изборне листе „ДР МИЛОШ ЈОВАНОВИЋ – НАДА ЗА ВЕЛИКУ ПЛАНУ – Српска коалиција НАДА – Национално демократска алтернатива – Нова Демократска странка Србије (Нови ДСС) – Покрет обнове Краљевине Србије (ПОКС) – Војислав Михаиловић”, престаје мандат одборника 11. априла 2024. године, због подношења писане оставке.

Чланом 72. Закона о локалним изборима („Службени гласник РС”, број 14/22) прописан је поступак попуњавања упражњеног одборничког мандата, на начин да изборна комисија, мандат који престане одборнику пре него што истекне време на које је изабран, решењем додељује првом наредном кандидату са исте изборне листе којем није био додељен мандат одборника у року од два дана од дана када је констатовано да је престао мандат, да мандат новог одборника почиње да тече од дана када му је скупштина потврдила мандат и да може трајати најдуже до истека времена на које је изабран одборник коме је престао мандат.

Чланом 73. Закона о локалним изборима („Службени гласник РС”, број 14/22) прописано је да мандат који одборнику предложеном на коалиционој изборној листи престане пре истека времена на које је изабран додељује се првом следећем кандидату исте политичке странке на тој изборној листи којем није био додељен мандат одборника.

Изборна комисија општине Велика Плана је на седници одржаној 22. априла 2024. године, доделила мандат првом наредном кандидату са исте изборне листе којем није био додељен мандат одборника, припаднику исте политичке странке – Покрета обнове Краљевине Србије и Комисији за избор, именовања и мандатно-имунитетска питања доставила решење, број 013-8/2024-I о додели мандата одборника ради попуње упражњеног одборничког места у Скупштини општине Велика Плана – кандидату Славиши Јањићу, адвокату из Велике Плана.

На основу члана 18. став 2, у вези са чланом 78. став 1. Пословника Скупштине општине Велика Плана („Међуопштински службени лист општина Велика Плана и Смедеревска Паланка”, број 27/21) којим је прописано да Комисија за избор, именовања и мандатно-имунитетска питања након конституисања Скупштине, између осталог, разматра извештаје Изборне комисије и уверења о избору одборника и подноси Скупштини извештај са предлогом за потврђивање мандата, Комисија за избор, именовања и мандатно-имунитетска питања је на седници одржаној дана 07.05.2024. године, разматрала решење о додели новог мандата одборника и о томе сачинила Извештај са предлогом Скупштини општине да донесе одлуку о потврђивању мандата новом одборнику.

На основу Извештаја Комисије за избор, именовања и мандатно-имунитетска питања и утврђеног чињеничног стања, а у складу са наведеним прописима, Скупштина општине је одлучила о потврђивању мандат новом одборнику и донела одлуку као у диспозитиву.

ПОУКА О ПРАВНОМ СРЕДСТВУ: Против ове одлуке подносилац проглашене изборне листе која је освојила мандате, одборник и кандидат за одборника на изборној листи са које је изабран нови одборник могу преко Скупштине општине Велика Плана, изјавити жалбу Вишем суду у Смедереву у року од 7 дана од дана доношења ове одлуке.

Број: 011-43/2024-I

У Великој Плани, 9. маја 2024. године

СКУПШТИНА ОПШТИНЕ ВЕЛИКА ПЛАНА
ПРЕДСЕДНИК
Душан Марић

163.

На основу члана 43. Закона о буџетском систему („Службени гласник РС”, број 54/2009, 73/2010, 101/2010, 101/2011, 93/2012, 62/2013, 63/2013-исп., 108/2013, 142/2014 и 68/2015-др.закон, 103/2015, 99/2016, 113/2017, 95/2018, 31/2019, 72/2019, 149/2020, 118/2021, 138/2022 и 92/2023), члана

32. став 1. тачка 2. Закона о локалној самоуправи („Службени гласник РС”, број: 129/2007, 83/2014-др. закон, 101/2016-др. закони, 47/2018 и 111/2021-др. закон) и члана 25. став 1. тачка 2. Статута општине Велика Плана („Међуопштински службени лист општина Велика Плана и Смедеревска Паланка”, број: 10/2019),

Скупштина општине Велика Плана доноси

ОДЛУКУ О ИЗМЕНАМА ОДЛУКЕ О БУЏЕТУ ОПШТИНЕ ВЕЛИКА ПЛАНА ЗА 2024. ГОДИНУ

I. ОПШТИ ДЕО

Члан 1.

У Одлуци о буџету општине Велика Плана за 2024. годину („Међуопштински службени лист општина Велика Плана и Смедеревска Паланка“, број: 47/2023), члан 1. мења се и гласи:

„Члан 1.

Овом одлуком уређују се приходи и примања, расходи и издаци буџета општине Велика Плана за 2024. годину, њихово извршавање, обим задуживања, коришћење донација и коришћење прихода од продаје добара и услуга буџетских корисника и права и обавезе корисника буџетских средстава.

Буџет општине Велика Плана за 2024. годину, састоји се од:

А. РАЧУН ПРИХОДА И ПРИМАЊА, РАСХОДА И ИЗДАТАКА	
Укупни приходи и примања по основу продаје нефинансијске имовине	1.674.440.000
Укупни расходи и издаци за набавку нефинансијске имовине	1.784.689.000
Буџетски суфицит/дефицит	-110.249.000
Издаци за набавку финансијске имовине	0
Укупан фискални суфицит/дефицит	-110.249.000
Б. РАЧУН ФИНАНСИРАЊА	
Примања од продаје финансијске имовине и задуживања	95.000.000
Неутрошена средства из претходних година	29.249.000
Издаци за набавку финансијске имовине и отплату главнице дуга	14.000.000
Нето финансирање	110.249.000

Нето набавка нефинансијске имовине $10.000.000 - 313.957.000 = -303.957.000$

Приходи и примања остварена по основу продаје нефинансијске имовине утврђени су у следећим износима у Рачуну прихода и примања, расхода и издатака:

ОПИС	Економска класификација	Буџет 2024.
УКУПНИ ПРИХОДИ И ПРИМАЊА		1.674.440.000
1. Порески приходи		1.204.500.000
1.1. Порез на доходак грађана	711	872.395.000

1.2. Порез на имавину	713	246.400.000
1.3. Порез на добра и услуге	714	46.205.000
1.4. Остали порески приходи	716	39.500.000
2. Непорески приходи		99.878.000
Приходи од продаје добара и услуга	742	54.030.000
Новчане казне	743	500.000
Остали непорески приходи	741,744,745,77,732,8	45.348.000
3. Трансфери	733	370.062.000

Расходи, издаци за набавку нефинансијске имовине, издаци за отплату глвнице утврђени су у следећим износима у Рачуну прихода и примања, расхода и издатака:

ОПИС	Економска класификација	Буџет 2024.
УКУПНИ РАСХОДИ И ИЗДАЦИ		1.784.689.000
1. ТЕКУЋИ РАСХОДИ	4	1.470.732.000
1. Расходи за запослене	41	423.438.000
2. Коришћење роба и услуга	42	494.906.400
3. Отплата камата	44	12.148.000
4. Субвенције	45	128.700.000
5. Издаци за социјалну заштиту	47	49.974.000
6. Остали расходи	48+49	91.140.600
- Средства резерви	16.569.000	
- Остали текући расходи	74.571.600	
7. Трансфери	463+464+465	270.425.000
2. КАПИТАЛНИ РАСХОДИ	5	313.957.000

Примања од задуживања и издаци за отплату главнице дуга утврђују се у рачуну финансирања у следећим износима:

Б. РАЧУН ФИНАНСИРАЊА	Економска класификација	Износ у динарима
Нето финансирање		110.249.000
Примања од задуживања и примања од продаје домаће финансијске имовине	9	95.000.000
Примања од домаћих задуживања	911	95.000.000
Издаци за отплату главнице и набавку финансијске имовине	6	14.000.000
Отплата главнице домаћим кредиторима	611	14.000.000
Неутрошена средства из претходних година	3	29.249.000

Члан 2.

Члан 2. мења се и гласи:

„Члан 2.

Буџет општине за 2024. годину састоји се од:

- 1) прихода и примања од продаје нефинансијске имовине у износу од 1.674.440.000 динара,
- 2) вишка прихода из претходне године у износу од 29.249.000 динара,
- 3) расхода и издатака за набавку нефинансијске имовине у износу од 1.784.689.000 динара,
- 4) отплате главнице у износу од 14.000.000 динара.

Будетски дефицит из члана 1. ове одлуке у износу од 110.249.000 динара и отплата дуга у износу од 14.000.000 динара, финансираће се из вишка прихода из претходне године у износу од 29.249.000 динара и примања од задуживања у износу од 95.000.000 динара.

Члан 3.

Члан 3. мења се и гласи:

„Члан 3.

У текућу буџетску резерву издвајају се средства у износу од 15.569.000 динара.

У сталну буџетску резерву издвајају се средства у износу од 1.000.000 динара.“

Члан 4.

Члан 4. мења се и гласи:

"Члан 4.

Расходи и издаци из члана 1. ове одлуке користеће се за следеће програме:

НАЗИВ ПРОГРАМА	шифра програма	НАЗИВ ПРОГРАМА	ПЛАН ЗА 2024. ГОДИНУ			УКУПНА СРЕДСТВА
			СРЕДСТВА ИЗ БУЏЕТА	Остали извори буџетских корисника	Остали извори	
Програм 1	1101	ЛОКАЛНИ РАЗВОЈ И ПРОСТОРНО ПЛАНИРАЊЕ	2.000.000			2.000.000
Програм 2	1102	КОМУНАЛНА ДЕЛАТНОСТ	200.530.000	70.200.000		270.730.000
Програм 3	1501	ЛОКАЛНИ ЕКОНОМСКИ РАЗВОЈ	7.500.000			7.500.000
Програм 4	1502	РАЗВОЈ ТУРИЗМА	46.785.000	301.000	4.046.000	51.132.000
Програм 5	0 101	РАЗВОЈ ПОЉОПРИВРЕДЕ	41.277.000	7.000.000		48.277.000
Програм 6	0 401	ЗАШТИТА ЖИВОТНЕ СРЕДИНЕ	23.180.000	10.538.000		33.718.000
Програм 7	0 701	ОРГАНИЗАЦИЈА САОБРАЋАЈА И САОБРАЋАЈНА ИНФРАСТРУКТУРА	149.470.000	44.800.000		194.270.000
Програм 8	2002	ПРЕДШКОЛСКО ВАСПИТАЊЕ	258.783.000	15.050.000	231.000	274.064.000
Програм 9	2003	ОСНОВНО ОБРАЗОВАЊЕ	154.251.000			154.251.000
Програм 10	2004	СРЕДЊЕ ОБРАЗОВАЊЕ	46.782.000			46.782.000
Програм 11	0 902	СОЦИЈАЛНА И ДЕЧА ЗАШТИТА	78.161.000	13.755.000		91.916.000
Програм 12	1801	ПРИМАРНА ЗДРАВСТВЕНА ЗАШТИТА	31.912.000			31.912.000
Програм 13	1201	РАЗВОЈ КУЛТУРА	97.452.000	2.004.000	1.975.000	101.431.000
Програм 14	1301	РАЗВОЈ СПОРТА И ОМЛАДИНЕ	37.000.000			37.000.000
Програм 15	0 602	ЛОКАЛНА САМОУПРАВА	395.641.000	5.112.000	677.000	401.430.000
Програм 16	2101	ПОЛИТИЧКИ СИСТЕМ ЛОКАЛНЕ САМОУПРАВЕ	47.176.000			47.176.000
Програм 17	501	ЕНЕРГЕТСКА ЕФИКАСНОСТ И ОБНОВЉИВИ ИЗВОРИ ЕНЕРГИЈЕ	5.100.000			5.100.000
		УКУПНО:	1.623.000.000	168.760.000	6.929.000	1.798.689.000

Члан 5.

Члан 5. мења се и гласи:

“Члан 5.

Преглед планираних капиталних издатака буџетских корисника за текућу и наредне две буџетске године:

Капитални пројекти у периоду 2024-2026. године

Раз-део	Глава	Назив Раздела	Програмска класификација	Назив капиталног пројекта	2024	2025	2026
1	2	3	4	5	6	7	8
5		ОПШТИНСКА УПРАВА	0602-0001	Израда пројектне документације и капитално одржавање објеката у својини општине	12.000.000		
			0602-0001	Вишегодишњи засади	10.000		
			0602-0001	Набавка нематеријалне имовине	300.000		
			0602-0001	Набавка земљишта	3.000.000		
			0602-0001	Набавка опреме	14.000.000		
			0602-0001	Набавка некретнина и остале опреме	120.000		
			0602-5001	Софтвер “Геоинформациони систем са подацима о имовини”	10.000.000		
			1102-5001	Изградња и опремање прихватилишта за псе	14.000.000		
			1102-5001	Набавка опреме за потребе прихватилишта за псе	1.320.000		
			1102-5002	Изградња дела водовodne мреже за насеље Крњево	36.300.000		
			1102-5003	Капитално одржавање, пројектна документација и изградња водовodne мреже на територији општине Велика Плана	1.000.000		
			1102-5004	Изградња водовodne мреже у насељу “Врбица”	2.340.000		
			1102-5005	Набавка чистилице за потребе ЈКП “Милош Митровић”	23.200.000		
			1102-7001	Унапређење система јавног осветљења општине Велика Плана	19.754.000		
			0101-0001	Вишегодишњи засади - пољозащититни појасеви	100.000		
			0101-7002	Подстицаји куповини минибуса за потребе превоза сеоског становништва	7.977.000		
			0401-0001	Вишегодишњи засади - зашита животне средине	500.000		
			0401-5001	Изградња канализационе мреже и ПШОВ у Лозовику, Крњеву, Трновцу, Милошевицу и Старом Селу	1.000.000		
			0401-5002	Капитално одржавање, пројектна документација и изградња канализационе мреже на територији општине Велика Плана	3.000.000	21.000.000	

Раз-део	Глава	Назив Раздела	Програмска класификација	Назив капиталног пројекта	2024	2025	2026
1	2	3	4	5	6	7	8
			0401-7001	Набавка, замена, реконструкција и санација котларнице у ОШ “Надежда Петровић” у Доњој Ливадици	12.498.000		
			0701-5001	Изградња и капитално одржавање путне инфраструктуре на територији општине и израда пројектне документације	111.120.000	50.000.000	
			0701-5002	Набавка опреме	850.000		
			2002-5003	Изградња комбинованог дејег објекта - дејег вртића у комплекеу ОШ “Вук Караџић”, Крњево	6.464.000		
			2003-5001	Реконструкција фискултурне сале и кухиње у ОШ “Други шумадијски одред” у Марковцу	10.000.000		
			0902-7002	Изградња дејег игралишта и кошаркашког терена поред ПУ “Дејег царство” - објекат Бајка	8.584.000		
			1201-50001	Реконструкција платоа испред ЦЗК “Масука” у Великој Плани	10.504.000		
			1201-5002	Санација крова и поткровља “Стара кланица”	3.500.000	10.500.000	
5	1	УСТАНОВЕ КУЛТУРЕ	1201-0001	Набавка опреме за потребе установа културе	870.000		
			1201-0002	Набавка опреме за потребе установа културе	1.018.000		
			1201-0002	Набавка књига за потребе Библиотеке “Радоје Домановић”	444.000		
5	2	Предшколска установа “ДЕЧЈЕ ЦАРСТВО”	2002-0002	Нематеријална имовина	100.000		
			2002-5002	Набавка опреме за потребе ПУ “Дејег царство”	3.050.000		
5	3	Туристичка организација “Велика Плана”	1502-5001	Набавка опреме за потребе туристичке организације	2.750.000		
			1501-5002	Туристичка сигнализација на територији општине Велика Плана	1.000.000	3.000.000	
5	4	МЕСНЕ ЗАЈЕДНИЦЕ	0602-0002	Пројектна документација за потребе МЗ Крњево	350.000		
			0602-0002	Набавка опреме и некретнина у месним заједницама	933.000		

Члан б.

Члан б. мења се и гласи:

"Члан б.

П Р И Х О Д И

КОНТО	НАЗИВ КОНТА	ПЛАНИРАНА СРЕДСТВА ЗА 2024. ГОДИНУ				УКУПНА СРЕДСТВА
		СРЕДСТВА ИЗ БУЏЕТА		Остали извори бюджетских корисн.	6	
		извор 01	остали извори			
1 2	3	4	5	6	7	
300	УТВРЂИВАЊЕ РЕЗУЛТАТА ПОСЛОВАЊА					
300	НЕУТРОШЕНА СРЕДСТВА ИЗ РАНИЈИХ ГОДИНА		28.150.000	1.099.000	29.249.000	
	УКУПНО 321		28.150.000	1.099.000	29.249.000	
711	ПОРЕЗ НА ДОБИТАК, ДОБИТ И КАПИТАЛНЕ ДОБИТКЕ					
711110	ПОРЕЗ НА ЗАРАДЕ	752.000.000			752.000.000	
711120	ПОРЕЗ НА ПРИХОДЕ ОД САМОСТАЛНИХ ДЕЛАТНОСТИ	65.795.000			65.795.000	
711140	ПОРЕЗ НА ПРИХОДЕ ОД ИМОВИНЕ	3.850.000			3.850.000	
711160	ПОРЕЗ НА ПРИХОДЕ ОД ОСИГУРАЊА ЛИЦА	1.000			1.000	
711180	САМОДОПРИНОС	17.000.000			17.000.000	
711190	ПОРЕЗ НА ДРУГЕ ПРИХОДЕ	33.749.000			33.749.000	
	УКУПНО 711	872.395.000			872.395.000	
713	ПОРЕЗ НА ИМОВИНУ					
713120	ПОРЕЗ НА ИМОВИНУ	182.200.000			182.200.000	
713310	ПОРЕЗ НА НАСЛЕЂЕ И ПОКЛОН	8.300.000			8.300.000	
713420	ПОРЕЗ НА КАПИТАЛНЕ ТРАНСАКЦИЈЕ - АПСОЛУТНА ПРАВА	55.900.000			55.900.000	
	УКУПНО 713	246.400.000			246.400.000	
714	ПОРЕЗ НА ДОБРА И УСЛУГЕ					
714420	КОМУНАЛНА ТАКСА ЗА ПРИРЕЂИВАЊЕ МУЗИЧКОГ ПРОГРАМА У УГОСТИТЕЉСКИМ ОБЈЕКТИМА	5.000			5.000	
714430	КОМУНАЛНА ТАКСА ЗА КОРИШЋЕЊЕ РЕКЛАМНИХ ПАНОА	50.000			50.000	
714513	Комунална такса за држање моторних возила	24.000.000			24.000.000	
714510	ПОРЕЗИ, ТАКСЕ И НАКНАДА НА МОТОРНА ВОЗИЛА	24.000.000			24.000.000	
714543	Накнада за промену намене пољопривредног земљишта	800.000			800.000	
714547	Накнада за загађивање животне средине	10.000			10.000	

КОНТО	НАЗИВ КОНТА	ПЛАНИРАНА СРЕДСТВА ЗА 2024. ГОДИНУ			УКУПНА СРЕДСТВА
		СРЕДСТВА ИЗ БУЏЕТА		Остали извори буџетских корисн.	
		извор 01	остали извори		
714549	Накнада за емисију SO ₂ , NO ₂ , прашкастих материја и одложеног отпада	90.000			90.000
714540	НАКНАДА ЗА КОРИШЋЕЊЕ ДОБАРА ОД ОПШТЕГ ИНТЕРЕСА	900.000			900.000
714550	БОРАВИШНА ТАКСА	2.500.000			2.500.000
714562	Посебна накнада за заштиту и унапређење животне средине	16.100.000			16.100.000
714565	Накнада за коришћење простора на јавним површинама у пословне и друге сврхе	2.600.000			2.600.000
714566	Накнада за коришћење јавних површина за оглашавање	15.000			15.000
714567	Накнада за коришћење јавних површина заузетих грађевинским материјалом	30.000			30.000
714560	ОПШТИНСКА НАКНАДА ЗА ЖИВОТНУ СРЕДИНУ	18.745.000			18.745.000
714572	Комунална такса за држање средстава за игру	5.000			5.000
714570	ОПШТИНСКЕ КОМУНАЛНЕ ТАКСЕ	5.000			5.000
	УКУПНО 714	46.205.000			46.205.000
716	ДРУГИ ПОРЕЗИ				
716110	КОМУНАЛНА ТАКСА НА ФИРМУ	39.500.000			39.500.000
	УКУПНО 716	39.500.000			39.500.000
733	ТРАНСФЕРИ ОД ДРУГИХ НИВОА ВЛАСТИ				
733151	Ненаменски трансфери од Републике у корист нивоа општина	307.502.000			307.502.000
733152	Други текући трансфери од Републике у корист нивоа општина	27.000.000			27.000.000
733154	Текући наменски трансфери, у ужем смислу, од Републике у корист нивоа општина		15.000.000		15.000.000
733150	ТЕКУЋИ ТРАНСФЕРИ ОД ДРУГИХ НИВОА ВЛАСТИ У КОРИСТ НИВОА ОПШТИНА	334.502.000		15.000.000	349.502.000
733200	КАПИТАЛНИ ТРАНСФЕРИ ОД ДРУГИХ НИВОА ВЛАСТИ			20.560.000	20.560.000
	УКУПНО 733	334.502.000		35.560.000	370.062.000
741	ПРИХОДИ ОД ИМОВИНЕ				
741150	КАМАТА НА СРЕДСТВА БУЏЕТА ОПШТИНА	1.905.000			1.905.000
741510	НАКНАДА ЗА КОРИШЋЕЊЕ ПРИРОДНИХ ДОБАРА	10.000			10.000
741522	Средства остварена од давања у закуп пољопривредног земљишта	4.000.000			4.000.000
741526	Накнада за коришћење шума и шумског земљишта	50.000			50.000

КОНТО	НАЗИВ КОНТА	ПЛАНИРАНА СРЕДСТВА ЗА 2024. ГОДИНУ			УКУПНА СРЕДСТВА
		СРЕДСТВА ИЗ БУЏЕТА		Остали извори буџетских корисн.	
		извор 01	остали извори		
741520	НАКНАДА ЗА КОРИШЋЕЊЕ ШУМСКОГ И ПОЉОПРИВРЕДНОГ ЗЕМЉИШТА	4.050.000			4.050.000
741531	Комунална такса за коришћење простора на јавним површинама	90.000			90.000
741533	Комунална такса за коришћење слободних површина за кампове, шаторе	10.000			10.000
741534	Накнада за коришћење грађевинског земљишта	1.900.000			1.900.000
741535	Комунална такса за заузеће јавне површине грађевинским материјалом	10.000			10.000
741538	Допринос за уређивање грађевинског земљишта	6.500.000			6.500.000
741530	НАКНАДА ЗА КОРИШЋЕЊЕ ПРОСТОРА И ГРАЂЕВИНСКОГ ЗЕМЉИШТА	8.510.000			8.510.000
741596	Накнада за коришћење дрвета	100.000			100.000
741590	НАКНАДА ЗА ЗАШТИТУ ЖИВОТНЕ СРЕДИНЕ	100.000			100.000
	УКУПНО 741	14.575.000			14.575.000
742	ПРОДАЈА ДОБАРА И УСЛУГА				
742126	Накнада по основу конверзије права коришћења	30.000			30.000
742120	ПРИХОДИ ОД ПРОДАЈЕ ДОБАРА И УСЛУГА ИЛИ ЗАКУПА ОД СТРАНЕ ТРЖИШНИХ ОРГАНИЗАЦИЈА	30.000			30.000
742152	Приходи од давања у закуп, односно на коришћење непокретности у државној својини који користе општине и индиректни корисници	4.900.000			4.900.000
742153	Приходи од закупа за грађевинско земљиште	150.000			150.000
742155	Приходи од давања у закуп у општинској својини	11.200.000			11.200.000
742156	Приходи остварени по основу пружања услуга боравка деце у предшколским установама у корист нивоа општина	29.300.000			29.300.000
742150	ПРИХОД ОД ПРОДАЈЕ ДОБАРА И УСЛУГА ИЛИ ЗАКУП	45.550.000		4.700.000	50.250.000
742251	Општинске административне таксе	480.000			480.000
742253	Накнада за уређивање грађевинског земљишта	50.000			50.000
742255	Такса за озакоњење објеката	3.200.000			3.200.000
742250	ТАКСЕ У КОРИСТ НИВОА ОПШТИНА	3.730.000			3.730.000
742350	ПРИХОДИ ОПШТИНСКОГ ОРГАНА УПРАВЕ	20.000			20.000
	УКУПНО 742	49.330.000		4.700.000	54.030.000
743	НОВЧАНЕ КАЗНЕ И ОДУЗЕТА ИМОВИНСКА КОРИСТ				

КОНТО	НАЗИВ КОНТА	ПЛАНИРАНА СРЕДСТВА ЗА 2024. ГОДИНУ			УКУПНА СРЕДСТВА
		СРЕДСТВА ИЗ БУЏЕТА		Остали извори буџетских корисн.	
		извор 01	остали извори		
743350	НОВЧАНЕ КАЗНЕ ИЗРЕЧЕНЕ У ПРЕКРШАЈНОМ ПОСТУПКУ ЗА ПРЕКРШАЈЕ ПРОПИСАНЕ АКТОМ СКУПШТИНЕ ОПШТИНЕ	450.000			450.000
743920	ОСТАЛЕ НОВЧАНЕ КАЗНЕ, ПЕНАЛИ И ПРИХОДИ ОД ОДУЗЕТЕ ИМОВИНСКЕ КОРИСТИ	50.000			50.000
	УКУПНО 743	500.000			500.000
744	ДОБРОВОЉНИ ТРАНСФЕРИ ОД ФИЗИЧКИХ И ПРАВНИХ ЛИЦА				
744150	ТЕКУЋИ ДОБРОВОЉНИ ТРАНСФЕРИ ОД ФИЗИЧКИХ И ПРАВНИХ ЛИЦА У КОРИСТ НИВОА ОПШТИНА			350.000	350.000
744250	КАПИТАЛНИ ДОБРОВОЉНИ ТРАНСФЕРИ ОД ФИЗИЧКИХ И ПРАВНИХ ЛИЦА У КОРИСТ НИВОА ОПШТИНА		50.000		50.000
	УКУПНО 744		50.000	350.000	400.000
745	МЕШОВИТИ И НЕОДРЕЂЕНИ ПРИХОДИ				
745150	ОСТАЛИ ПРИХОДИ У КОРИСТ ОПШТИНА	19.333.000			20.113.000
	УКУПНО 745	19.333.000		780.000	20.113.000
771	МЕМОРАНДУМСКЕ СТАВКЕ ЗА РЕФУНДАЦИЈУ РАСХОДА				
7711000	МЕМОРАНДУМСКЕ СТАВКЕ ЗА РЕФУНДАЦИЈУ РАСХОДА	60.000			60.000
	УКУПНО 771	60.000			60.000
772	МЕМОРАНДУМСКЕ СТАВКЕ ЗА РЕФУНДАЦИЈУ РАСХОДА ИЗ ПРЕТХОДНЕ ГОДИНЕ				
772100	МЕМОРАНДУМСКЕ СТАВКЕ ЗА РЕФУНДАЦИЈУ РАСХОДА ИЗ ПРЕТХОДНЕ ГОДИНЕ	200.000			200.000
	УКУПНО 772	200.000			200.000
	УКУПНО ТЕКУЋИ ПРИХОДИ (700)	1.623.000.000	35.610.000	5.830.000	1.664.440.000
811	ПРИМАЊА ОД ПРОДАЈЕ НЕПОКРЕТНОСТИ				
811150	ПРИМАЊА ОД ПРОДАЈЕ НЕПОКРЕТНОСТИ У КОРИСТ НИВОА ОПШТИНА		100.000		100.000
	УКУПНО 811		100.000		100.000
812	ПРИМАЊА ОД ПРОДАЈЕ ПОКРЕТНЕ ИМОВИНЕ				
812150	ПРИМАЊА ОД ПРОДАЈЕ ПОКРЕТНЕ ИМОВИНЕ		100.000		100.000
	УКУПНО 812		100.000		100.000

КОНТО	НАЗИВ КОНТА	ПЛАНИРАНА СРЕДСТВА ЗА 2024. ГОДИНУ			УКУПНА СРЕДСТВА
		СРЕДСТВА ИЗ БУЏЕТА		Остали извори буџетских корисн.	
		извор 01	остали извори		
841	ПРИМАЊА ОД ПРОДАЈЕ ЗЕМЉИШТА				
841150	ПРИМАЊА ОД ПРОДАЈЕ ЗЕМЉИШТА У КОРИСТ НИВОА ОПШТИНА		9.800.000		9.800.000
	УКУПНО 841		9.800.000		9.800.000
911	ПРИМАЊА ОД ПРОДАЈЕ НЕФИНАНСИЈСКЕ ИМОВИНЕ (800)		10.000.000		10.000.000
	ПРИМАЊА ОД ЗАДУЖИВАЊА				
9111450	ПРИМАЊА ОД ЗАДУЖИВАЊА ОД ПОСЛОВНИХ БАНАКА У ЗЕМЉИ У КОРИСТ НИВОА ОПШТИНА		95.000.000		95.000.000
	УКУПНО 911		95.000.000		95.000.000
	ПРИМАЊА ОД ЗАДУЖИВАЊА И ПРИВАТИЗАЦИЈЕ (900)		95.000.000		95.000.000
	УКУПНА СРЕДСТВА	1.623.000.000	168.760.000	6.929.000	1.798.689.000

**ОПШТИ ДЕО
2. РАСХОДИ**

ПЛАН РАСХОДА БУЏЕТА ЗА 2024. ГОДИНУ

КОНТО	НАЗИВ КОНТА	ПЛАН ЗА 2024. ГОДИНУ			УКУПНА СРЕДСТВА
		СРЕДСТВА ИЗ БУЏЕТА		Остали извори буџет. корисн.	
		извор 01	остали извори		
1	2	3	4	5	6
410000	РАСХОДИ ЗА ЗАПОСЛЕНЕ				
411000	ПЛАТЕ, ДОДАЦИ И НАКНАДЕ ЗАПОСЛЕНИХ	342.151.000			342.151.000
412000	СОЦИЈАЛНИ ДОПРИНОСИ НА ТЕРЕТ ПОСЛОДАВЦА	51.836.000			51.836.000
413000	НАКНАДЕ У НАТУРИ	4.733.000			4.733.000
414000	СОЦИЈАЛНА ДАВАЊА ЗАПОСЛЕНИМА	5.653.000			5.653.000
415000	НАКНАДЕ ТРОШКОВА ЗА ЗАПОСЛЕНЕ	10.407.000			10.407.000
416000	НАГРДЕ ЗАПОСЛЕНИМА И ОСТАЛИ ПОСЕБНИ РАСХОДИ	8.658.000			8.658.000
	Укупно 410000	423.438.000			423.438.000
420000	КОРИШЋЕЊЕ УСЛУГА И РОБА				
421000	СТАЛНИ ТРОШКОВИ	156.404.000	10.574.000	409.000	167.387.000

КОНТО	НАЗИВ КОНТА	ПЛАН ЗА 2024. ГОДИНУ				УКУПНА СРЕДСТВА
		СРЕДСТВА ИЗ БУЏЕТА		Остали извори буџет. корисн.	УКУПНА СРЕДСТВА	
		извор 01	остали извори			
422000	ТРОШКОВИ ПУТОВАЊА	20.370.000	250.000	240.000	20.860.000	
423000	УСЛУГЕ ПО УГОВОРУ	98.251.400	463.000	3.188.000	101.902.400	
424000	СПЕЦИЈАЛИЗОВАНЕ УСЛУГЕ	67.495.000		838.000	68.333.000	
425000	ТЕКУЋЕ ПОПРАВКЕ И ОДРЖАВАЊЕ	84.000.000	1.000.000	692.000	85.692.000	
426000	МАТЕРИЈАЛ	47.140.000	3.026.000	566.000	50.732.000	
	Укупно 420000	473.660.400	15.313.000	5.933.000	494.906.400	
440000	ОТПЛАТА КАМАТА И ПРАТЕЋИ ТРОШКОВИ ЗАДУЖИВАЊА					
441000	ОТПЛАТА ДОМАЋИХ КАМАТА	4.100.000			4.100.000	
444000	ПРАТЕЋИ ТРОШКОВИ ЗАДУЖИВАЊА	8.043.000		5.000	8.048.000	
	Укупно 440000	12.143.000		5.000	12.148.000	
450000	СУБВЕНЦИЈЕ					
451000	СУБВЕНЦИЈЕ ЈАВНИМ НЕФИНАНСИЈСКИМ ПРЕДУЗЕЋИМА И ОРГАНИЗАЦИЈАМА	110.000.000			110.000.000	
454000	СУБВЕНЦИЈЕ ПРИВАТНИМ ПРЕДУЗЕЋИМА	18.700.000			18.700.000	
	Укупно 450000	128.700.000			128.700.000	
460000	ДОНАЦИЈЕ, ДОТАЦИЈЕ И ТРАНСФЕРИ					
463000	ТРАНСФЕРИ ОСТАЛИМ НИВОИМА ВЛАСТИ	230.213.000			230.213.000	
464000	ДОТАЦИЈЕ ОРГАНИЗАЦИЈАМА ЗДРАВСТВЕНОГ ОСИГУРАЊА	39.412.000			39.412.000	
465000	ОСТАЛЕ ДОТАЦИЈЕ И ТРАНСФЕРИ	800.000			800.000	
	Укупно 460000	270.425.000			270.425.000	
470000	СОЦИЈАЛНО ОСИГУРАЊЕ И СОЦИЈАЛНА ЗАШТИТА					
472000	НАКНАДЕ ЗА СОЦИЈАЛНУ ЗАШТИТУ ИЗ БУЏЕТА	41.779.000	8.195.000		49.974.000	
	Укупно 470000	41.779.000	8.195.000		49.974.000	
480000	ОСТАЛИ РАСХОДИ					
481000	ДОНАЦИЈЕ НЕВЛАДИНИМ ОРГАНИЗАЦИЈАМА	56.346.600		170.000	56.516.600	
482000	ПОРЕЗИ, ОБАВЕЗНЕ ТАКСЕ И КАЗНЕ	3.025.000			3.025.000	
483000	НОВЧАНЕ КАЗНЕ И ПЕНАЛИ ПО РЕШЕЊУ СУДОВА	3.807.000			3.807.000	
484000	НАКНАДА ШТЕТЕ ЗА ПОВРЕДЕ ИЛИ ШТЕТУ НАНЕТУ УСЛЕД ЕЛЕМЕНТАРНИХ НЕПОГОДА ИЛИ ДРУГИХ ПРИРОДНИХ УЗРОКА	45.000	100.000	327.000	472.000	

КОНТО	НАЗИВ КОНТА	ПЛАН ЗА 2024. ГОДИНУ				УКУПНА СРЕДСТВА
		СРЕДСТВА ИЗ БУЏЕТА		Остали извори буџет. корисн.	УКУПНА СРЕДСТВА	
		извор 01	остали извори			
485000	НАКНАДА ШТЕТЕ ЗА ПОВРЕДЕ ИЛИ ШТЕТУ НАНЕТУ ОД СТРАНЕ ДРЖАВНИХ ОРГАНА	10.751.000			10.751.000	
	Укупно 480000	73.974.600	100.000	497.000	74.571.600	
490000	АДМИНИСТРАТИВНИ ТРАНСФЕРИ ИЗ БУЏЕТА					
499000	СРЕДСТВА РЕЗЕРВЕ	16.569.000			16.569.000	
	Укупно 490000	16.569.000			16.569.000	
	УКУПНО 400000	1.440.689.000	23.608.000	6.435.000	1.470.732.000	
510000	ОСНОВНА СРЕДСТВА					
511000	ЗГРАДЕ И ГРАЂЕВИНСКИ ОБЈЕКТИ	124.852.000	94.902.000		219.754.000	
512000	МАШИНЕ И ОПРЕМА	27.878.000	50.250.000	350.000	78.478.000	
513000	ОСТАЈЕ НЕКРЕТНИНЕ И ОПРЕМА	1.270.000			1.270.000	
514000	КУЛТИВИСАНА ИМОВИНА	610.000			610.000	
515000	НЕМАТЕРИЈАЛНА ИМОВИНА	10.700.000		144.000	10.844.000	
	Укупно 510000	165.310.000	145.152.000	494.000	310.956.000	
520000	ЗАЛИХЕ					
521000	РОБНЕ РЕЗЕРВЕ	1.000			1.000	
	Укупно 520000	1.000			1.000	
540000	ПРИРОДНА ИМОВИНА					
541000	ЗЕМЉИШТЕ	3.000.000			3.000.000	
	Укупно 540000	3.000.000			3.000.000	
	УКУПНО 500000	168.311.000	145.152.000	494.000	313.957.000	
610000	ОТПЛАТА ГЛАВНИЦЕ					
611000	ОТПЛАТА ГЛАВНИЦЕ ДОМАЋИМ КРЕДИТОРИМА	14.000.000			14.000.000	
	Укупно 610000	14.000.000			14.000.000	
	УКУПНО 600000	14.000.000			14.000.000	
	УКУПНИ РАСХОДИ:	1.623.000.000	168.760.000	6.929.000	1.798.689.000	

Члан 7.

“Члан 7.

РАСХОДИ

Члан 7. мења се и гласи:

Укупни расходи и издаци, укључујући издатке за отплату главнице дуга, финансирани из свих извора финансирања распоређују се по корисницима и програмима:

Раз- део	Гла- ва	Функ- ција	Програм	Пр-актив- ност/Про- јекат	Пози- ција	Еко- номска класиф.	8	ПЛАНИРАНА СРЕДСТВА ЗА 2024. ГОДИНУ			УКУПНА СРЕДСТВА		
								ИЗВОР 01	ОСТАЛИ ИЗВОРИ	Остали извори буџетских корисника			
												9	10
1	2	3	4	5	6	7						12	
							СКУПШТИНА ОПШТИНЕ						
			2101				ПОЛИТИЧКИ СИСТЕМ ЛОКАЛНЕ САМОУПРАВЕ - Програм 16						
			2101-0001				Функционисање Скупштине						
		111					Извршни и законодавни органи	29.206.000					29.206.000
					1	411	Плате, додаци и накнаде запослених	4.502.000					4.502.000
					2	412	Социјални доприноси на терет послодавца	682.000					682.000
					3	414	Социјална давања запосленима	175.000					175.000
					3,1	415	Накнада трошкова за запослене	60.000					60.000
					4	416	Награде запосленима и остали посебни расходи	1.371.000					1.371.000
					5	421	Стални трошкови	5.000					5.000
					6	422	Трошкови путовања	50.000					50.000
					7	423	Услуге по уговору	21.010.400					21.010.400
					8	426	Материјал	5.000					5.000
					9	444	Пратећи трошкови задуживања	1.000					1.000
					10	481	Дотације невладиним организацијама	1.344.600					1.344.600
							Средства ове апропријације користе се за: редован рад политичких странака						
							Извори финансирања за ПА 2101-0001:						
						01	Општи приходи и примања буџета	29.206.000					29.206.000
							Свега за програмску активност 2101-0001:	29.206.000					29.206.000
			2101-0003				Подршка раду извршних органа власти и скупштине						
		160					Опште јавне услуге које нису класификоване на другом месту	21.000					21.000

Раз- део	Гла- ва	Функ- ција	Програм	Пр.актив- ност/Про- јекат	Пози- ција	Еко- номска класиф.	ПЛАНИРАНА СРЕДСТВА ЗА 2024. ГОДИНУ				
							СРЕДСТВА БУЏЕТА		Остали извори буџетских корисника	УКУПНА СРЕДСТВА	
							ИЗВОР 01	ОСТАЛИ ИЗВОРИ			
					11	416	Награде запосленима и остали посебни расходи	9.000			9.000
					12	421	Стални трошкови	1.000			1.000
					13	423	Услуге по уговору	10.000			10.000
					14	426	Материјал	1.000			1.000
							Извори финансирања за ПА 2101-0003:				
						01	Општи приходи и примања буџета	21.000			21.000
							Свега за програмску активност 2101-0003:	21.000			21.000
			2101-7001				Спровођење избора				
		160					Опште јавне услуге неklasификоване на другом месту	2.896.000			2.896.000
					14,1	416	Накнаде запосленима и остали посебни расходи	815.000			815.000
					14,2	423	Услуге по уговору	2.080.000			2.080.000
					14,3	426	Материјал	1.000			1.000
							Извори финансирања за пројекат 2101-7001:				
						01	Општи приходи и примања буџета	2.896.000			2.896.000
							Свега за пројекат 2101-7001:	2.896.000			2.896.000
							Извори финансирања за програм 16:				
						01	Општи приходи и примања буџета	32.123.000			32.123.000
							Свега за програм 16:	32.123.000			32.123.000
							Извори финансирања за раздео 1:				
						01	Општи приходи и примања буџета	32.123.000			32.123.000
							УКУПНО ЗА РАЗДЕО 1:	32.123.000			32.123.000
2							ПРЕДСЕДНИК ОПШТИНЕ				
			2101				ПОЛИТИЧКИ СИСТЕМ ЛОКАЛНЕ САМОУПРАВЕ - Програм 16				
			2101-0002				Функционисање извршних органа				
		111					Извршни и законодавни органи	10.923.000			10.923.000
					15	411	Плате, додаци и накнаде запослених	3.427.000			3.427.000
					16	412	Социјални доприноси на терет послодавца	519.000			519.000

Раз- део	Гла- ва	Функ- ција	Програм	Пр.актив- ност/Про- јекат	Пози- ција	Еко- номска класиф.	ПЛАНИРАНА СРЕДСТВА ЗА 2024. ГОДИНУ				
							СРЕДСТВА БУЏЕТА		Остали извори буџетских корисника	УКУПНА СРЕДСТВА	
							ИЗВОР 01	ОСТАЛИ ИЗВОРИ			
					17	414	Социјална давања запосленима	120.000			120.000
					18	415	Награда трошкова за запослене	150.000			150.000
					19	416	Награде запосленима и остали посебни расходи	5.000			5.000
					20	421	Стални трошкови	1.750.000			1.750.000
					21	422	Трошкови путовања	50.000			50.000
					22	423	Услуге по уговору	4.900.000			4.900.000
					23	426	Материјал	1.000			1.000
					24	444	Претећи трошкови задужевања	1.000			1.000
							Извори финансирања за ПА 2101-0002:				
					01		Општи приходи и примања буџета	10.923.000			10.923.000
							Свега за програмску активност 2101-0002:	10.923.000			10.923.000
							Извори финансирања за програм 16:				
					01		Општи приходи и примања буџета	10.923.000			10.923.000
							Свега за програм 16:	10.923.000			10.923.000
							Извори финансирања за раздео 2:				
					01		Општи приходи и примања буџета	10.923.000			10.923.000
							УКУПНО ЗА РАЗДЕО 2:	10.923.000			10.923.000
3							ОПШТИНСКО ВЕЋЕ				
			2101				ПОЛИТИЧКИ СИСТЕМ ЛОКАЛНЕ САМОУПРАВЕ - Програм 16				
			2101-0002				Функционирање извршних органа				
		111					Извршни и законодавни органи	4.130.000			4.130.000
					25	416	Награде запосленима и остали посебни расходи	70.000			70.000
					26	422	Трошкови путовања	10.000			10.000
					27	423	Услуге по уговору	4.050.000			4.050.000
							Извори финансирања за ПА 2101-0002:				
					01		Општи приходи и примања буџета	4.130.000			4.130.000
							Свега за програмску активност 2101-0002:	4.130.000			4.130.000

Раз- део	Гла- ва	Функ- ција	Програм	Пр.актив- ност/Про- јекат	Пози- ција	Еко- номска класиф.	ПЛАНИРАНА СРЕДСТВА ЗА 2024. ГОДИНУ					
							СРЕДСТВА БУЏЕТА		Остали извори буџетских корисника	УКУПНА СРЕДСТВА		
							ИЗВОР 01	ОСТАЛИ ИЗВОРИ				
							Извори финансирања за програм 16:					
						01	Општи приходи и примања буџета	4.130.000				4.130.000
							Свега за програм 16:	4.130.000				4.130.000
							Извори финансирања за раздео 3:					
						01	Општи приходи и примања буџета	4.130.000				4.130.000
							УКУПНО ЗА РАЗДЕО 3:	4.130.000				4.130.000
4							ОПШТИНСКО ПРАВОБРАНИЛАШТВО					
			0602				ОПШТЕ УСЛУГЕ ЛОКАЛНЕ САМОУПРАВЕ - Програм 15					
			0602-0004				Општинско правобранилаштво					
		330					Судови	3.036.000				3.036.000
					28	411	Плате, додаци и накнаде запослених	2.489.000				2.489.000
					29	412	Социјални доприноси на терет послодавца	391.000				391.000
					30	414	Социјална давања запосленима	100.000				100.000
					31	422	Трошкови путовања	5.000				5.000
					32	423	Услуге по уговору	10.000				10.000
					33	426	Материјал	40.000				40.000
					34	444	Пратећи трошкови задужевања	1.000				1.000
							Извори финансирања за ПА 0602-0004:					
						01	Општи приходи и примања буџета	3.036.000				3.036.000
							Свега за Програмску активност 0602-0004:	3.036.000				3.036.000
							Извори финансирања за програм 15:					
						01	Општи приходи и примања буџета	3.036.000				3.036.000
							Свега за програм 15:	3.036.000				3.036.000
							Извори финансирања за раздео 4:					
						01	Општи приходи и примања буџета	3.036.000				3.036.000
							УКУПНО ЗА РАЗДЕО 4:	3.036.000				3.036.000
5							ОПШТИНСКА УПРАВА					

Раз- део	Гла- ва	Функ- ција	Програм	Пр. актив- ност/Про- јекат	Пози- ција	Еко- номска класиф.	ПЛАНИРАНА СРЕДСТВА ЗА 2024. ГОДИНУ			
							СРЕДСТВА БУЏЕТА		Остали извори буџетских корисника	УКУПНА СРЕДСТВА
							ИЗВОР 01	ОСТАЛИ ИЗВОРИ		
			0 602				ОПШТЕ УСЛУГЕ, ЛОКАЛНЕ САМОУПРАВЕ - Програм 15			
			0602-0001				Функционисање локалне самоуправе и градских општина			
	130						263.902.000	5.112.000	327.000	269.341.000
					35	411	Опште услуге			
					36	412	Плате, додаци и накнаде запослених			
					37	413	Социјални доприноси на терет послодавца			
					38	414	Накнаде у натури			
					39	415	Социјална давања запосленима			
					40	416	Накнаде трошкова за запослене			
					41	421	Награде запосленима и остали посебни расходи			
					42	422	Стални трошкови			
					43	423	Трошкови путовања			
					44	424	Услуге по уговору			
					45	425	Специјализоване услуге			
					46	426	Текуће поправке и одржавање			
					47	444	Материјал			
					48	465	Пратећи трошкови задуживања			
					49	481	Остале дотације и трансфери			
					50	482	Дотације невладиним организацијама			
					51	483	Порези, обавезне таксе и казне			
					52	484	Новчане казне и пенали по решењу судова			
					53	485	Накнада штете услед елементарних непогода или других природних узрока			
					54	511	Накнада штете за повреду или штету нанету од стране државних органа			
					55	512	Зграде и грађевински објекти			
					56	513	Машине и опрема			
							12.000.000	5.000.000		12.000.000
							9.000.000			9.000.000
							120.000			120.000
							45.000	100.000	327.000	472.000
							750.000			750.000
							900.000			900.000
							5.500.000			5.500.000
							2.760.000			2.760.000
							800.000			800.000
							12.250.000			12.250.000
							7.600.000			7.600.000
							18.650.000	12.000		18.662.000
							530.000			530.000
							5.500.000			5.500.000
							9.000.000			9.000.000
							12.250.000			12.250.000
							46.500.000			46.500.000
							1.800.000			1.800.000
							4.395.000			4.395.000
							2.400.000			2.400.000
							15.619.000			15.619.000
							103.190.000			103.190.000
							5.112.000			5.112.000
							327.000			327.000
							263.902.000			263.902.000

Раз-део	Гла-ва	Функ-ција	Програм	Пр.актив-ност/Про-јекат	Пози-ција	Еко-номска класиф.	ПЛАНИРАНА СРЕДСТВА ЗА 2024. ГОДИНУ				
							СРЕДСТВА БУЏЕТА			Остали извори буџетских корисника	УКУПНА СРЕДСТВА
							ИЗВОР 01	ОСТАЛИ ИЗВОРИ	Остали извори		
					57	514	Куптивисана имовина	10.000			10.000
					58	515	Нематеријална имовина	300.000			300.000
					59	521	Робне резерве	1.000			1.000
					60	541	Земљиште	3.000.000			3.000.000
	840						Верске и остале услуге заједнице	2.000.000			2.000.000
					61	481	Дотације невладиним организацијама	2.000.000			2.000.000
							Образовање неklasификовано на другом месту	20.644.000			20.644.000
					62	472	Накнаде за социјалну заштиту из буџета:	20.644.000			20.644.000
							Средства ће се користити за:				
							Школовање деце са сметњама у развоју	5.800.000			
							Стипендирање студената и ученика	14.844.000			
							Извори финансирања за ПА 0602-0001:				
						01	Општи приходи и примања буџета	286.546.000			286.546.000
						09	Примања од продаје нефинансијске имовине	5.000.000			5.000.000
						15	Неутрошена средства донација, помоћи и трансфера из ранијих година	100.000		327.000	427.000
						17	Неутрошена средства трансфера од других нивоа власти		12.000		12.000
							Свега за програмску активност 0602-0001:	286.546.000	5.112.000	327.000	291.985.000
			0602-0003				Сервисирање јавног дуга				
		170					Трансакције везане за јавни дуг	17.210.000			17.210.000
					63	441	Отплате домаћих камата	3.200.000			3.200.000
					64	444	Пратећи трошкови задуживања	10.000			10.000
					65	611	Отплата главнице домаћим кредиторима	14.000.000			14.000.000
							Извори финансирања за ПА 0602-0003:				
						01	Општи приходи и примања буџета	17.210.000			17.210.000
							Свега за програмску активност 0602-0003:	17.210.000			17.210.000
			0602-0009				Текућа буџетска резерва				

Раз- део	Гла- ва	Функ- ција	Програм	Пр.актив- ност/Про- јекат	Пози- ција	Еко- номска класиф.	ПЛАНИРАНА СРЕДСТВА ЗА 2024. ГОДИНУ				
							СРЕДСТВА БУЏЕТА		Остали извори буџетских корисника	УКУПНА СРЕДСТВА	
							ИЗВОР 01	ОСТАЛИ ИЗВОРИ			
		160					Опште јавне услуге неklasификоване на другом месту	15.569.000			15.569.000
					66	499	Средства резерве	15.569.000			15.569.000
							Извори финансирања за ПА 0602-0009:				
						01	Општи приходи и примања буџета	15.569.000			15.569.000
							Свега за програмску активност 0602-0009:	15.569.000			15.569.000
			0602-0010				Стална буџетска резерва				
		160					Опште јавне услуге неklasификоване на другом месту	1.000.000			1.000.000
					67	499	Средства резерве	1.000.000			1.000.000
							Извори финансирања за ПА 0602-0010:				
						01	Општи приходи и примања буџета	1.000.000			1.000.000
							Свега за програмску активност 0602-0010:	1.000.000			1.000.000
			0602-0014				Управљање у ванредним ситуацијама				
		360					Јавни ред и мир неklasификован на другом месту	3.900.000			3.900.000
					68	423	Услуге по уговору	1.300.000			1.300.000
					69	424	Специјализоване услуге	1.800.000			1.800.000
					70	426	Материјал	800.000			800.000
							Извори финансирања за ПА 0602-0014:				
						01	Општи приходи и примања буџета	3.900.000			3.900.000
							Свега за програмску активност 0602-0014:	3.900.000			3.900.000
			0602-5001				Софтвер "Геоинформациони систем" са подацима о имовини				
		130					Опште услуге	10.000.000			10.000.000
					70,1	515	Нематеријална имовина	10.000.000			10.000.000
							Извори финансирања за ПР 0602-5001:				
						01	Општи приходи и примања буџета	10.000.000			10.000.000
							Свега за пројекат 0602-5001:	10.000.000			10.000.000
			0602-4001				Укуси Велике Планае				
		130					Опште услуге	835.000			835.000

Раз- део	Гла- ва	Функ- ција	Програм	Пр.актив- ност/Про- јекат	Пози- ција	Еко- номска класиф.	ПЛАНИРАНА СРЕДСТВА ЗА 2024. ГОДИНУ				
							СРЕДСТВА БУЏЕТА		Остали извори буџетских корисника	УКУПНА СРЕДСТВА	
							ИЗВОР 01	ОСТАЛИ ИЗВОРИ			
					702	423	Услуге по уговору	70.000			70.000
					703	424	Специјализоване услуге	625.000			625.000
					704	426	Материјал	140.000			140.000
							Извори финансирања за ПР 0602-4001:				
						01	Општи приходи и примања буџета	835.000			835.000
							Свега за пројекат 0602-4001:	835.000			835.000
							Извори финансирања за програм 15:				
						01	Општи приходи и примања буџета	335.060.000			335.060.000
						09	Примања од продаје нефинансијске имовине	5.000.000			5.000.000
						15	Неутрошена средства донација, помоћи и трансфера из ранијих година	100.000		327.000	427.000
						17	Неутрошена средства трансфера од других нивоа власти		12.000		12.000
							Свега за програм 15:	335.060.000	5.112.000	327.000	340.499.000
			1101				СТНОВАЊЕ, УРБАНИЗАМ И ПРОСТОРНО ПЛАНИРАЊЕ - Програм 1				
			1101-0001				Просторно и урбанистичко планирање				
		620					Развој заједнице	2.000.000			2.000.000
					71	424	Специјализоване услуге	2.000.000			2.000.000
							Извори финансирања за ПА 1101-0001:				
						01	Општи приходи и примања буџета	2.000.000			2.000.000
							Свега за програмску активност 1101-0001:	2.000.000			2.000.000
							Извори финансирања за програм 1:				
						01	Приходи из буџета	2.000.000			2.000.000
							Свега за програм 1:	2.000.000			2.000.000
			1102				КОМУНАЛНА ДЕЛАТНОСТ- Програм 2				
			1102-0001				Управљање/одржавање јавним осветљењем				
		640					Улична расвета	24.201.000			24.201.000
					72	421	Стални трошкови	19.500.000			19.500.000

Раз- део	Гла- ва	Функ- ција	Програм	Пр.актив- ност/Про- јекат	Пози- ција	Еко- номска класиф.	ПЛАНИРАНА СРЕДСТВА ЗА 2024. ГОДИНУ				
							СРЕДСТВА БУЏЕТА		Остали извори буџетских корисника	УКУПНА СРЕДСТВА	
							ИЗВОР 01	ОСТАЛИ ИЗВОРИ			
					721	423	Услуге по уговору	200.000			200.000
					73	425	Текуће исправке и одржавање	4.300.000			4.300.000
					74	426	Материјал	200.000			200.000
					75	444	Пратећи трошкови задуживања	1.000			1.000
							Извори финансирања за ПА 1102-0001:				
						01	Општи приходи и примања буџета	24.201.000			24.201.000
							Свега за програмску активност 1102-0001:	24.201.000			24.201.000
			1102-0002				Одржавање јавних зелених површина				
		620					Развој заједнице	4.500.000			4.500.000
					76	424	Специјализоване услуге	4.000.000			4.000.000
					77	426	Материјал	500.000			500.000
							Извори финансирања за ПА 1102-0002:				
						01	Општи приходи и примања буџета	4.500.000			4.500.000
							Свега за програмску активност 1102-0002:	4.500.000			4.500.000
			1102-0003				Одржавање чистоће на површинама јавне намене				
		510					Управљање отпадом	30.000.000			30.000.000
					78	421	Стални трошкови	30.000.000			30.000.000
							Извори финансирања за ПА 1102-0003:				
						01	Општи приходи и примања буџета	30.000.000			30.000.000
							Свега за програмску активност 1102-0003:	30.000.000			30.000.000
			1102-0004				Зоохигијена				
		540					Заштита биљног и животињског света и крајолика	22.350.000			22.350.000
					79	424	Специјализоване услуге	9.500.000			9.500.000
					80	426	Материјал	50.000			50.000
					81	483	Новчане казне и пенали по решењу судова	2.800.000			2.800.000
					82	485	Накнада штете за поврде или штету нанету од стране државних органа	10.000.000			10.000.000

Раз- део	Гла- ва	Функ- ција	Програм	Пр.актив- ност/Про- јекат	Пози- ција	Еко- номска класиф.	ПЛАНИРАНА СРЕДСТВА ЗА 2024. ГОДИНУ					
							СРЕДСТВА БУЏЕТА		Остали извори буџетских корисника	УКУПНА СРЕДСТВА		
							ИЗВОР 01	ОСТАЛИ ИЗВОРИ				
							Извори финансирања за ПА 1102-0004:					
						01	Општи приходи и примања буџета	22.350.000				22.350.000
							Свега за програмску активност 1102-0004:	22.350.000				22.350.000
			1102-0005				Уређивање, одржавање и коришћење пијаца					
		620					Развој заједнице	2.000.000				2.000.000
					83	451	Субвенције јавним нефинансијским предузећима и органи- зацијама - средства су намењена за ЈКП "Милош Митровић"	2.000.000				2.000.000
							Извори финансирања за ПА 1102-0005:					
						01	Општи приходи и примања буџета	2.000.000				2.000.000
							Свега за програмску активност 1102-0005:	2.000.000				2.000.000
			1102-0006				Одржавање гробља и погребне услуге					
		620					Развој заједнице	2.500.000				2.500.000
					84	451	Субвенције јавним нефинансијским предузећима и органи- зацијама - средства су намењена за ЈКП "Милош Митровић"	2.500.000				2.500.000
							Извори финансирања за ПА 1102-0006:					
						01	Општи приходи и примања буџета	2.500.000				2.500.000
							Свега за програмску активност 1102-0006:	2.500.000				2.500.000
			1102-0007				Производња и дистрибуција топлотне енергије					
		620					Развој заједнице	3.000.000				3.000.000
					85	451	Субвенције јавним нефинансијским предузећима и организацијама	3.000.000				3.000.000
							Средства ове апропријације намењена су ЈКП "Градска топлана"					
							Извори финансирања за ПА 1102-0007:					
						01	Општи приходи и примања буџета	3.000.000				3.000.000
							Свега за програмску активност 1102-0007:	3.000.000				3.000.000
			1102-0008				Управљање и одржавање водовodne инфраструктуре и снабдевање водом за пиће					
		630					Водоснабдевање	59.700.000				59.700.000

Раз- део	Гла- ва	Функ- ција	Програм	Пр.актив- ност/Про- јекат	Пози- ција	Еко- номска класиф.	ПЛАНИРАНА СРЕДСТВА ЗА 2024. ГОДИНУ				
							СРЕДСТВА БУЏЕТА		Остали извори буџетских корисника	УКУПНА СРЕДСТВА	
							ИЗВОР 01	ОСТАЛИ ИЗВОРИ			
					86	425	Текуће поправке и одржавање	2.700.000			2.700.000
					87	451	Субвенције јавним нефинансијским предузећима и организацијама	57.000.000			57.000.000
							Средства ове апропријације намењена су за:				
							ЈП "Морава"	1.000.000			
							ЈКП "Милош Митровић"	56.000.000			
							Извори финансирања за ПА 1102-0008:				
						01	Општи приходи и примања буџета	59.700.000			59.700.000
							Свега за програмску активност 1102-0008:	59.700.000			59.700.000
			1102-5001				Изградња и опремање приватилишта за псе				
		540					Заштита биљног и животињског света и крајолика	15.820.000			15.820.000
					88	426	Материјал	500.000			500.000
					89	511	Зграде и грађевински објекти	14.000.000			14.000.000
					90	512	Машине и опрема	1.320.000			1.320.000
							Извори финансирања за ПР 1102-5001:				
						01	Општи приходи и примања буџета	15.820.000			15.820.000
							Свега за пројекат 1102-5001:	15.820.000			15.820.000
			1102-5002				Изградња дела водоводне мреже за насеље Крњево				
		630					Водоснабдевање	4.300.000	32.000.000		36.300.000
					91	511	Зграде и грађевински објекти	4.300.000	32.000.000		36.300.000
							Извори финансирања за ПР 1102-5002:				
						01	Општи приходи и примања буџета	4.300.000			4.300.000
						10	Примања од домаћих задуживања		32.000.000		32.000.000
							Свега за пројекат 1102-5002:	4.300.000	32.000.000		36.300.000
			1102-5003				Капитално оржвање, пројектна документација и изградња водоводне мреже на територији општине Велика Плана				
		630					Водоснабдевање	1.000.000			1.000.000

Раз-део	Гла-ва	Функ-ција	Програм	Пр.актив-ност/Про-јекат	Пози-ција	Еко-номска класиф.	ПЛАНИРАНА СРЕДСТВА ЗА 2024. ГОДИНУ				
							СРЕДСТВА БУЏЕТА		Остали извори буџетских корисника	УКУПНА СРЕДСТВА	
							ИЗВОР 01	ОСТАЛИ ИЗВОРИ			
					92	511	Зграде и грађевински објекти	1.000.000			1.000.000
							Извори финансирања за ПР 1102-5003:				
						01	Општи приходи и примања буџета	1.000.000			1.000.000
							Свега за пројекат 1102-5003:	1.000.000			1.000.000
			1102-5004				Изградња водовodne мреже у насељу "Врбица"				
	630						Водоснабдевање	2.340.000			2.340.000
					92,1	511	Зграде и грађевински објекти	2.340.000			2.340.000
							Извори финансирања за ПР 1102-5004:				
						01	Општи приходи и примања буџета	2.340.000			2.340.000
							Свега за пројекат 1102-5004:	2.340.000			2.340.000
			1102-5005				Набавка чистилице за потребе ЈКП "Милош Митровић"				
	510						Управљање отпадом	23.200.000			23.200.000
					92,2	512	Машине и опрема	23.200.000			23.200.000
							Извори финансирања за ПР 1102-5005:				
						10	Примања од домаћих задуживања	23.200.000			23.200.000
							Свега за пројекат 1102-5004:	23.200.000			23.200.000
			1102-7001				Унапређење система јавног осветљења општине Велика Плана				
	640						Улична расвета	4.754.000			19.754.000
					92,3	512	Машине и опрема	4.754.000			19.754.000
							Извори финансирања за ПР 1102-7001:				
						01	Општи приходи и примања буџета	4.754.000			4.754.000
						07	Трансфери од осталих нивоа власти	15.000.000			15.000.000
							Свега за пројекат 1102-7001:	4.754.000			19.754.000
							Извори финансирања за програм 2:				
						01	Општи приходи и примања буџета	176.465.000			176.465.000
						07	Трансфери од осталих новоа власти	15.000.000			15.000.000
						10	Примања од домаћих задуживања	55.200.000			55.200.000

Раз- део	Гла- ва	Функ- ција	Програм	Пр.актив- ност/Про- јекат	Пози- ција	Еко- номска класиф.	ПЛАНИРАНА СРЕДСТВА ЗА 2024. ГОДИНУ			
							СРЕДСТВА БУЏЕТА		Остали извори буџетских корисника	УКУПНА СРЕДСТВА
							ИЗВОР 01	ОСТАЛИ ИЗВОРИ		
							176.465.000	70.200.000		246.665.000
			1501							
			1501-0002							
		412					7.500.000			7.500.000
					93	464	7.500.000			7.500.000
						01	7.500.000			7.500.000
							7.500.000			7.500.000
						01	7.500.000			7.500.000
							7.500.000			7.500.000
			1502							
			1502-7001							
		473					76.000	301.000		377.000
					94	423	76.000	301.000		377.000
						01	76.000			76.000
						17		301.000		301.000
							76.000	301.000		377.000
						01	76.000			76.000
						17		301.000		301.000
							76.000	301.000		377.000
						01	76.000			76.000
						17		301.000		301.000
							76.000	301.000		377.000
						01	76.000			76.000
						17		301.000		301.000
							76.000	301.000		377.000

Раз- део	Гла- ва	Функ- ција	Програм	Пр.актив- ност/Про- јекат	Пози- ција	Еко- номска класиф.	ПЛАНИРАНА СРЕДСТВА ЗА 2024. ГОДИНУ				
							СРЕДСТВА БУЏЕТА		Остали извори буџетских корисника	УКУПНА СРЕДСТВА	
							ИЗВОР 01	ОСТАЛИ ИЗВОРИ			
					102.1	454	Субвенције приватним предузећима	2.000.000			2.000.000
							Извори финансирања за ПР 0101-7001:				
						01	Општи приходи и примања буџета	2.000.000			2.000.000
							Свега за пројекат 0101-7001:	2.000.000			2.000.000
			0101-7002				Подстицаји куповини минибуса за потребе превоза сеоског становништва				
		421					Пољопривреда	977.000	7.000.000		7.977.000
					102.2	512	Машине и опрема	977.000	7.000.000		7.977.000
							Извори финансирања за ПР 0101-7002:				
						01	Општи приходи и примања буџета	977.000			7.977.000
						17	Неутрошена средства трансфера од других нивоа власти		7.000.000		7.000.000
							Свега за пројекат 0101-7002:	977.000	7.000.000		7.977.000
							Извори финансирања за програм 5:				
						01	Општи приходи и примања буџета	41.277.000			41.277.000
						17	Неутрошена средства трансфера од других нивоа власти		7.000.000		7.000.000
							Свега за програм 5:	41.277.000	7.000.000		48.277.000
			0 401				ЗАШТИТА ЖИВОТНЕ СРЕДИНЕ - Програм 6				
			0401-0001				Управљање заштитом животне средине				
		560					Заштита животне средине неклассификована на другом месту	8.110.000			8.110.000
					103	423	Услуге по уговору	280.000			280.000
					104	424	Специјализоване услуге	7.330.000			7.330.000
					105	514	Култивисана имовина	500.000			500.000
							Извори финансирања за ПА 0401-0001:				
						01	Општи приходи и примања буџета	8.110.000			8.110.000
							Свега за програмску активност 0401-0001:	8.110.000			8.110.000
			0401-0004				Управљање отпадним водама и канализациона инфраструктура				
		520					Управљање отпадним водама	6.010.000			6.010.000

Раз- део	Гла- ва	Функ- ција	Програм	Пр.актив- ност/Про- јекат	Пози- ција	Еко- номска класиф.	ПЛАНИРАНА СРЕДСТВА ЗА 2024. ГОДИНУ			УКУПНА СРЕДСТВА
							СРЕДСТВА БУЏЕТА		Остали извори буџетских корисника	
							ИЗВОР 01	ОСТАЛИ ИЗВОРИ		
					106	424	Специјализоване услуге	10.000		10.000
					107	425	Текуће поправке и одржавање	4.000.000		4.000.000
					108	451	Субвенције јавним нефинансијским предузећима и организацијама	2.000.000		2.000.000
							Извори финансирања за ПА 0401-0004:			
						01	Општи приходи и примања буџета	6.010.000		6.010.000
							Свега за програмску активност 0401-0004:	6.010.000		6.010.000
			0401-0005				Управљање комуналним отпадом			
		560					Заштита животне средине неklasификована на другом месту	3.100.000		3.100.000
					109	424	Специјализоване услуге	2.400.000		2.400.000
					110	426	Материјал	700.000		700.000
							Извори финансирања за ПА 0401-0005:			
						01	Општи приходи и примања буџета	3.100.000		3.100.000
							Свега за програмску активност 0401-0005:	3.100.000		3.100.000
			0401-5001				Изградња канализационе мреже и ППОВ у Лозовику, Крњеви, Трновцу, Старом Селу и Милошевцу			
		520					Управљање отпадним водама	1.000.000		1.000.000
					111	511	Зграде и грађевински објекти	1.000.000		1.000.000
							Извори финансирања за ПР 0401-5001:			
						01	Општи приходи и примања буџета	1.000.000		1.000.000
							Свега за пројекат 0401-5001:	1.000.000		1.000.000
			0401-5002				Капитално одржавање, пројектна документација и изградња канализационе мреже на територији општине Велика Плана			
		520					Управљање отпадним водама	3.000.000		3.000.000
					112	511	Зграде и грађевински објекти	3.000.000		3.000.000
							Извори финансирања за ПР 0401-5002			
						01	Општи приходи и примања буџета	3.000.000		3.000.000

Раз- део	Гла- ва	Функ- ција	Програм	Пр.актив- ност/Про- јекат	Пози- ција	Еко- номска класиф.	ПЛАНИРАНА СРЕДСТВА ЗА 2024. ГОДИНУ			
							СРЕДСТВА БУЏЕТА		Остали извори буџетских корисника	УКУПНА СРЕДСТВА
							ИЗВОР 01	ОСТАЛИ ИЗВОРИ		
							3.000.000			3.000.000
			0401-7001							
		560					1.960.000	10.538.000		12.498.000
					112.1	511	1.960.000	10.538.000		12.498.000
							1.960.000			1.960.000
						01	1.960.000			1.960.000
						17	10.538.000			10.538.000
							1.960.000	10.538.000		12.498.000
						01	23.180.000			23.180.000
						17		10.538.000		10.538.000
							23.180.000	10.538.000		33.718.000
			0701							
			0701-0002							
		451					78.800.000			78.800.000
					113	423	500.000			500.000
					114	424	12.000.000			12.000.000
					115	425	25.800.000			25.800.000
					116	426	500.000			500.000
					117	451	40.000.000			40.000.000
						01	78.800.000			78.800.000
							78.800.000			78.800.000
			0701-5001							

Раз-део	Гла-ва	Функ-ција	Програм	Пр.актив-ност/Про-јекат	Пози-ција	Еко-номска класиф.	ПЛАНИРАНА СРЕДСТВА ЗА 2024. ГОДИНУ				
							СРЕДСТВА БУЏЕТА		Остали извори буџетских корисника	УКУПНА СРЕДСТВА	
							ИЗВОР 01	ОСТАЛИ ИЗВОРИ			
		451					Друмски саобраћај	66.320.000	44.800.000		111.120.000
					118	511	Зграде и грађевински објекти	66.320.000	44.800.000		111.120.000
							Извори финансирања за ПР 0701-5001:				
						01	Општи приходи и примања буџета	66.320.000			66.320.000
						09	Примања од продаје нефинансијске имовине		5.000.000		5.000.000
						10	Примања од домаћих задуживања		39.800.000		39.800.000
							Свега за пројекат 0701-5001:	66.320.000	44.800.000		111.120.000
			0701-5002				Набавка опреме				
		451					Друмски саобраћај	850.000			850.000
					119	512	Машине и опрема	850.000			850.000
							Извори финансирања за ПР 0701-5002:				
						01	Општи приходи и примања буџета	850.000			850.000
							Свега за пројекат 0701-5002:	850.000			850.000
			0701-4001				Паркинг служба				
		451					Друмски саобраћај	3.500.000			3.500.000
					120	451	Субвенције јавним нефинансијским предузећима и организацијама - средства су намењена ЈКП "Милош Митровић"	3.500.000			3.500.000
							Извори финансирања за ПР 0701-4001:				
						01	Општи приходи и примања буџета	3.500.000			3.500.000
							Свега за пројекат 0701-4001:	3.500.000			3.500.000
							Извори финансирања за програм 7:				
					01		Општи приходи и примања буџета	149.470.000			149.470.000
					09		Примања од продаје нефинансијске имовине		5.000.000		5.000.000
					10		Примања од домаћих задуживања		39.800.000		39.800.000
							Свега за програм 7:	149.470.000	44.800.000		194.270.000
			2002				ПРЕДШКОПСКО ВАСПИТАЊЕ - Програм 8				

Раз- део	Гла- ва	Функ- ција	Програм	Пр.актив- ност/Про- јекат	Пози- ција	Еко- номска класиф.	ПЛАНИРАНА СРЕДСТВА ЗА 2024. ГОДИНУ						
							СРЕДСТВА БУЏЕТА		Остали извори буџетских корисника	УКУПНА СРЕДСТВА			
							ИЗВОР 01	ОСТАЛИ ИЗВОРИ					
			2002-5003										
	911						Изградња комбинованог деџет објекта - деџет вртића у комплексу ОШ "Вук Караџић", Крњево						
							Предшколско образовање	6.464.000					6.464.000
					121,1	511	Зграде и грађевински објекти	6.464.000					6.464.000
							Извори финансирања за ПР 2002-5003:						
						01	Општи приходи и примања буџета	6.464.000					6.464.000
							Свега за Пројекат 2002-5003:	6.464.000					6.464.000
			2002-7002				Инклузивно предшколско васпитање и образовање - "Дајмо им крила"						
	911						Предшколско образовање						170.000
					122	481	Дотације невладиним организацијама						170.000
							Извори финансирања за ПР 2002-7002:						
						17	Неутрошена средства трансфера од других нивоа власти						170.000
							Свега за Пројекат 2002-7002:						170.000
							Извори финансирања за Програм 8:						
						01	Општи приходи и примања буџета	6.464.000					6.464.000
						17	Неутрошена средства трансфера од других нивоа власти						170.000
							Свега за Програм 8:	6.464.000					6.634.000
			2003				ОСНОВНО ОБРАЗОВАЊЕ - Програм 9						
			2003-0001				Реализација делатности основног образовања						
	912						Основно образовање	144.251.000					144.251.000
					123	463	Трансфери осталим нивоима власти	144.251.000					144.251.000
							Извори финансирања за ПА 2003-0001:						
						01	Општи приходи и примања буџета	144.251.000					144.251.000
							Свега за програмску активност 2003-0001:	144.251.000					144.251.000
			2003-5001				Реконструкција физкултурне сале и кухиње у ОШ "Други шумадијски одред", Марковац						

Раз- део	Гла- ва	Функ- ција	Програм	Пр.актив- ност/Про- јекат	Пози- ција	Еко- номска класиф.	ПЛАНИРАНА СРЕДСТВА ЗА 2024. ГОДИНУ				
							СРЕДСТВА БУЏЕТА		Остали извори буџетских корисника	УКУПНА СРЕДСТВА	
							ИЗВОР 01	ОСТАЛИ ИЗВОРИ			
		912					Основно образовање	10.000.000			10.000.000
					124	463	Трансфери осталим нивоима власти	10.000.000			10.000.000
							Извори финансирања за пројекат 2003-5001:				
						01	Општи приходи и примања буџета	10.000.000			10.000.000
							Свега за пројекат 2003-5001:	10.000.000			10.000.000
							Извори финансирања за програм 9:				
						01	Општи приходи и примања буџета	154.251.000			154.251.000
							Свега за програм 9:	154.251.000			154.251.000
			2004				СРЕДЊЕ ОБРАЗОВАЊЕ - Програм 10				
			2004-0001				Реализација делатности средњег образовања				
		920					Средње образовање	46.782.000			46.782.000
					125	463	Трансфери осталим нивоима власти	46.782.000			46.782.000
							Извори финансирања за ПА 2004-0001:				
						01	Општи приходи и примања буџета	46.782.000			46.782.000
							Свега за програмску активност 2004-0001:	46.782.000			46.782.000
							Извори финансирања за програм 10:				
						01	Општи приходи и примања буџета	46.782.000			46.782.000
							Свега за програм 10:	46.782.000			46.782.000
			0902				СОЦИЈАЛНА И ДЕЧА ЗАШТИТА - Програм 11				
			0902-0001				Једнократне помоћи и други облици помоћи				
		010					Болест и инвалидност	10.000			10.000
					126	472	Накнаде за социјалну заштиту из буџета - Регресирање превоза инвалида	10.000			10.000
		070					Социјална помоћ угроженом становништву неklasификована на другом месту	100.000	120.000		220.000
					127	472	Накнаде за социјалну заштиту из буџета - Биро за хуманитарну делатност	100.000	120.000		220.000

Раз- део	Гла- ва	Функ- ција	Програм	Пр.актив- ност/Про- јекат	Пози- ција	Еко- номска класиф.	ПЛАНИРАНА СРЕДСТВА ЗА 2024. ГОДИНУ					
							СРЕДСТВА БУЏЕТА		Остали извори буџетских корисника	УКУПНА СРЕДСТВА		
							ИЗВОР 01	ОСТАЛИ ИЗВОРИ				
							Извори финансирања за ПА 0902-0001:					
						01	Општи приходи и примања буџета	110.000				110.000
						17	Неутрошена средства трансфера од других нивоа власти		120.000			120.000
							Свега за програмску активност 0902-0001:	110.000	120.000			230.000
			0902-0005				Обављање делатности установа социјалне заштите					
	0 90						Социјална заштита неklasификована на другом месту	28.610.000				28.610.000
					128	463	Трансфери осталим нивоима власти	28.610.000				28.610.000
							Средства ове апропријације намењена су Центру за социјални рад					
							Извори финансирања за ПА 0902-0005:					
						01	Општи приходи и примања буџета	28.610.000				28.610.000
							Свега за програмску активност 0902-0005:	28.610.000				28.610.000
			0902-0002				Породични и домски смештај, прихватилишта и друге врсте смештаја					
	0 90						Социјална заштита неklasификована на другом месту	40.000				40.000
					129	424	Специјализоване услуге	40.000				40.000
							Извори финансирања за ПА 0902-0002:					
						01	Општи приходи и примања буџета	40.000				40.000
							Свега за програмску активност 0902-0002:	40.000				40.000
			0902-0016				Дневне услуге у заједници					
	0 10						Болест и инвалидност	8.200.000				8.200.000
					130	424	Специјализоване услуге	7.500.000				7.500.000
					131	481	Дотације невладиним организацијама	700.000				700.000
							Извори финансирања за ПА 0902-0016:					
						01	Општи приходи и примања буџета	8.200.000				8.200.000
							Свега за програмску активност 0902-0016:	8.200.000				8.200.000
			0902-0018				Подршка реализацији програма Црвеног крста					

Раз- део	Гла- ва	Функ- ција	Програм	Пр. актив- ност/Про- јекат	Пози- ција	Еко- номска класиф.	ПЛАНИРАНА СРЕДСТВА ЗА 2024. ГОДИНУ				
							СРЕДСТВА БУЏЕТА		Остали извори буџетских корисника	УКУПНА СРЕДСТВА	
							ИЗВОР 01	ОСТАЛИ ИЗВОРИ			
		0 70					Социјална помоћ угроженоом становништву неklasификована на другом месту	4.302.000			4.302.000
					132	481	Дотације невладиним организацијама	4.302.000			4.302.000
							Извори финансирања за ПА 0902-0018:				
						0 1	Општи приходи и примања буџета	4.302.000			4.302.000
							Свега за Програмску активност 0902-0018:	4.302.000			4.302.000
			0902-0019				Подршка деци и породица са децом				
		0 40					Породица и деца	18.500.000			18.500.000
					133	422	Трошкови путовања	18.500.000			18.500.000
							Регресирање дела трошкова превоза ученика средњих школа				
							Извори финансирања за ПА 0902-0019:				
						0 1	Општи приходи и примања буџета	18.500.000			18.500.000
							Свега за Програмску активност 0902-0019:	18.500.000			18.500.000
			0902-0020				Подршка рађању и родитељству				
		0 40					Породица и деца	14.500.000			14.500.000
					134	472	Накаде за социјалну заштиту из буџета - Родитељски додатак	14.500.000			14.500.000
							Извори финансирања за ПА 0902-0020:				
						0 1	Општи приходи и примања буџета	14.500.000			14.500.000
							Свега за Програмску активност 0902-0020:	14.500.000			14.500.000
			0902-7001				Сеоске куће са окућницом и једнократна помоћ избеглицама				
		0 70					Социјална помоћ угроженоом становништву неklasификована на другом месту	125.000	8.075.000		8.200.000
					135	472	Накаде за социјалну заштиту из буџета	125.000	8.075.000		8.200.000
							Извори финансирања за пројекат 0902-7001:				
						0 1	Општи приходи и примања буџета	125.000			125.000
						17	Неутрошена средства трансфера од других нивоа власти		8.075.000		8.075.000
							Свега за пројекат 0902-7001:	125.000	8.075.000		8.200.000

Раз- део	Гла- ва	Функ- ција	Програм	Пр.актив- ност/Про- јекат	Пози- ција	Еко- номска класиф.	ПЛАНИРАНА СРЕДСТВА ЗА 2024. ГОДИНУ						
							СРЕДСТВА БУЏЕТА		Остали извори буџетских корисника	УКУПНА СРЕДСТВА			
							ИЗВОР 01	ОСТАЛИ ИЗВОРИ					
			0902-7002				Изградња дечјег игралишта и кошаркашког терена поред ПУ "Дечје царство" - објекат "Бајка"						
	0 40						Породица и деца	3.774.000	5.560.000				9.334.000
					1351	423	Услуге по уговору	750.000					750.000
					1352	511	Зграде и грађевински објекти	118.000	5.560.000				5.678.000
					1353	512	Машине и опрема	2.906.000					2.906.000
							Извори финансирања за пројекат 0902-7002:						
						01	Општи приходи и примања буџета	3.774.000					3.774.000
						07	Трансфери од других нивоа власти		5.560.000				5.560.000
							Свега за пројекат 0902-7002:	3.774.000	5.560.000				9.334.000
							Извори финансирања за програм 11:						
						01	Општи приходи и примања буџета	78.161.000					78.161.000
						07	Трансфери од других нивоа власти		5.560.000				5.560.000
						17	Неутрошена средства трансфера од других нивоа власти		8.195.000				8.195.000
							Свега за програм 11:	78.161.000	13.755.000				91.916.000
			1801				ЗДРАВСТВЕНА ЗАШТИТА - Програм 12						
			1801-0001				Функционисање установа примарне здравствене заштите						
		760					Здравство неklasификовано на другом месту	31.912.000					31.912.000
					136	464	Дотације организацијама обавезног здравственог осигурања - Средства су намењена за:	31.912.000					31.912.000
							Дом здравља "Др. Милан Бане Ђорђевић"	20.019.000					
							Апотекарску установу	11.893.000					
							Извори финансирања за ПА 1801-0001:						
						01	Општи приходи и примања буџета	31.912.000					31.912.000
							Свега за Програмску активност 1801-0001:	31.912.000					31.912.000
							Извори финансирања за програм 12:						
						01	Општи приходи и примања буџета	31.912.000					31.912.000

Раз- део	Гла- ва	Функ- ција	Програм	Пр.актив- ност/Про- јекат	Пози- ција	Еко- номска класиф.	ПЛАНИРАНА СРЕДСТВА ЗА 2024. ГОДИНУ			
							СРЕДСТВА БУЏЕТА		Остали извори буџетских корисника	УКУПНА СРЕДСТВА
							ИЗВОР 01	ОСТАЛИ ИЗВОРИ		
				Свега за програм 12:			31.912.000			31.912.000
			1201							
			1201-0003							
		820		Унапређење система очувања и представљања културно-историјског наслеђа						
				Услуге културе			4.200.000			4.200.000
				Дотације невладиним организацијама	137	481	4.200.000			4.200.000
				Извори финансирања за ПА 1201-0003:						
				Општи приходи и примања буџета		01	4.200.000			4.200.000
				Свега за Програмску активност 1201-0003:			4.200.000			4.200.000
			1201-0004	Остваривање и унапређивање јавног интереса у области јавног информисања						
		830		Услуге емитивања и штампања			13.700.000			13.700.000
				Услуге по уговору	1371	423	12.000.000			12.000.000
				Субвенције приватним предузећима	138	454	1.700.000			1.700.000
				Извори финансирања за ПА 1201-0004:						
				Општи приходи и примања буџета		01	13.700.000			13.700.000
				Свега за Програмску активност 1201-0004:			13.700.000			13.700.000
			1201-5001	Реконструкција платоа испред ЦЗК "Масука"						
		820		Услуге културе			8.500.000	2.004.000		10.504.000
				Зграде и грађевински објекти	139	511	8.500.000	2.004.000		10.504.000
				Извори финансирања за ПР 1201-5001:						
				Општи приходи и примања буџета		01	8.500.000			8.500.000
				Неутрошена средства трансфера од других нивоа власти		17		2.004.000		2.004.000
				Свега за Пројекат 1201-5001:			8.500.000	2.004.000		10.504.000
			1201-5002	Санација крова и поткровља "Стара кланица"						
		820		Услуге културе			3.500.000			3.500.000
				Зграде и грађевински објекти	140	511	3.500.000			3.500.000

Раз- део	Гла- ва	Функ- ција	Програм	Пр.актив- ност/Про- јекат	Пози- ција	Еко- номска класиф.	ПЛАНИРАНА СРЕДСТВА ЗА 2024. ГОДИНУ					
							СРЕДСТВА БУЏЕТА		Остали извори буџетских корисника	УКУПНА СРЕДСТВА		
							ИЗВОР 01	ОСТАЛИ ИЗВОРИ				
				Извори финансирања за ПР 1201-5002:								
				Општи приходи и примања буџета		01			3.500.000			3.500.000
				Свега за Пројекат 1201-5002:					3.500.000			3.500.000
				Извори финансирања за програм 13:								
				Општи приходи и примања буџета		01			29.900.000			29.900.000
				Неутрошена средства трансфера од других нивоа власти		17				2.004.000		2.004.000
				Свега за програм 13:					29.900.000	2.004.000		31.904.000
			1301	РАЗВОЈ СПОРТА И ОМЛАДИНЕ - Програм 14								
			1301-0001	Подршка локалним спортским организацијама, удружењима и савезима								
		810		Услуге рекреације и спорта					37.000.000			37.000.000
				Дотације невладиним организацијама	141	481			37.000.000			37.000.000
				Извори финансирања за ПА 1301-0001:								
				Општи приходи и примања буџета		01			37.000.000			37.000.000
				Свега за Програмску активност 1301-0001:					37.000.000			37.000.000
				Извори финансирања за програм 14:								
				Општи приходи и примања буџета		01			37.000.000			37.000.000
				Свега за програм 14:					37.000.000			37.000.000
			0501	ЕНЕРГЕТСКА ЕФИКАСНОСТ И ОБНОВЉИВИ ИЗВОРИ ЕНЕРГИЈЕ - Програм 17								
		436		Унапређење енергетске ефикасности домаћинства								
				Остале енергије					5.100.000			5.100.000
				Награде запосленима и остали посебни расходи	142	416			50.000			50.000
				Услуге по уговору	143	423			50.000			50.000
				Накнада за социјалну заштиту из буџета	144	472			5.000.000			5.000.000
				Извори финансирања за ПР 0501-7001:								
				Општи приходи и примања буџета		01			5.100.000			5.100.000

Раз- део	Гла- ва	Функ- ција	Програм	Пр. актив- ност/Про- јекат	Пози- ција	Еко- номска класиф.	ПЛАНИРАНА СРЕДСТВА ЗА 2024. ГОДИНУ			
							СРЕДСТВА БУЏЕТА		Остали извори буџетских корисника	УКУПНА СРЕДСТВА
							ИЗВОР 01	ОСТАЛИ ИЗВОРИ		
							5.100.000			5.100.000
				Свега за пројекат 0501-7001:						
				Извори финансирања за програм 17:						
				01 Општи приходи и примања буџета			5.100.000			5.100.000
				Свега за програм 17:			5.100.000			5.100.000
				Извори финансирања за раздео 5:						
				01 Општи приходи и примања буџета			1.124.598.000			1.124.598.000
				07 Трансфери од других нивоа власти				20.560.000		20.560.000
				09 Примања од продаје нефинансијске имовине				10.000.000		10.000.000
				10 Примања од домаћих задуживања				95.000.000		95.000.000
				15 Неутрошена средства донација, помоћи и трансфера из ранијих година				100.000	327.000	427.000
				17 Неутрошена средства трансфера од других нивоа власти				28.050.000	170.000	28.220.000
				УКУПНО ЗА РАЗДЕО 5:			1.124.598.000	153.710.000	497.000	1.278.805.000
	5.1			УСТАНОВЕ КУЛТУРЕ						
			1201	РАЗВОЈ КУЛТУРЕ - Програм 13						
			1201-0001	Функционисање локалних установа културе						
		820		Услуге културе			53.698.000		420.000	54.118.000
				Плате, додаци и накнаде запослених	145	411	30.683.000			30.683.000
				Социјални доприноси на терет послодавца	146	412	4.649.000			4.649.000
				Накнаде у натури	147	413	460.000			460.000
				Социјална давања запосленима	148	414	578.000			578.000
				Накнаде трошкова за запослене	149	415	837.000			837.000
				Награде запосленима и остали посебни расходи	150	416	2.415.000			2.415.000
				Стални трошкови	151	421	8.300.000		43.000	8.343.000
				Трошкови путовања	152	422	90.000			90.000
				Услуге по уговору	153	423	1.140.000			1.140.000
				Специјализоване услуге	154	424	15.000			15.000

Раз- део	Гла- ва	Функ- ција	Програм	Пр.актив- ност/Про- јекат	Пози- ција	Еко- номска класиф.	ПЛАНИРАНА СРЕДСТВА ЗА 2024. ГОДИНУ				
							СРЕДСТВА БУЏЕТА		Остали извори буџетских корисника	УКУПНА СРЕДСТВА	
							ИЗВОР 01	ОСТАЛИ ИЗВОРИ			
							Текуће поправке и одржавање	2.500.000		242.000	2.742.000
							Материјал	1.100.000		130.000	1.230.000
							Пратећи трошкови задуживања	15.000		5.000	20.000
							Порези, обавезне таксе и казне	35.000			35.000
							Новчане казне и пенали	11.000			11.000
							Машине и опрема	870.000			870.000
							Извори финансирања за ПА 1201-0001:				
						0 1	Општи приходи и примања буџета	53.698.000			53.698.000
						0 4	Сопствени приходи			420.000	420.000
			1201-0002				Свега за програмску активност 1201-0001:	53.698.000		420.000	54.118.000
							Јачање културне продукције и уметничког стваралаштва				
		820					Услуге културе	10.028.000		1.225.000	11.253.000
					161	421	Стални трошкови	150.000			150.000
					162	422	Трошкови путовања	220.000		130.000	350.000
					163	423	Услуге по уговору	4.910.000		688.000	5.598.000
					164	424	Специјализоване услуге	2.030.000		38.000	2.068.000
					165	426	Материјал	850.000		225.000	1.075.000
					166	463	Трансфери осталим нивоима власти	550.000			550.000
					167	512	Машине и опрема	1.018.000			1.018.000
					168	515	Нематеријална имовина	300.000		144.000	444.000
							Извори финансирања за ПА 1201-0002:				
						0 1	Општи приходи и примања буџета	10.028.000			10.028.000
						0 4	Сопствени приходи			730.000	730.000
						13	Нераспоређени вишак прихода и примања из ранијих година			495.000	495.000
							Свега за Програмску активност 1201-0002:	10.028.000		1.225.000	11.253.000
			1201-4001				Манифестација "Вождови дани"				
		820					Услуге културе	847.000			847.000

Раз- део	Гла- ва	Функ- ција	Програм	Пр.актив- ност/Про- јекат	Пози- ција	Еко- номска класиф.	ПЛАНИРАНА СРЕДСТВА ЗА 2024. ГОДИНУ				
							СРЕДСТВА БУЏЕТА		Остали извори буџетских корисника	УКУПНА СРЕДСТВА	
							ИЗВОР 01	ОСТАЛИ ИЗВОРИ			
							Услуге по уговору	400.000			400.000
					169	423	Специјализоване услуге	270.000			270.000
					170	424	Материјал	177.000			177.000
					171	426	Извори финансирања за ПР 1201-4001:				
						01	Општи приходи и примања буџета	847.000			847.000
							Свега за пројекат 1201-4001:	847.000			847.000
			1201-4002				Позоришна манифестација "Масукини дани"				
		820					Услуге културе	1.049.000		300.000	1.349.000
					172	423	Услуге по уговору	249.000			249.000
					173	424	Специјализоване услуге	800.000		300.000	1.100.000
							Извори финансирања за ПР 1201-4002:				
						01	Општи приходи и примања буџета	1.049.000			1.049.000
						04	Сопствени приходи			300.000	300.000
							Свега за пројекат 1201-4002:	1.049.000		300.000	1.349.000
			1201-4003				Манифестација "Маекс"				
		820					Услуге културе	225.000			225.000
					174	423	Услуге по уговору	75.000			75.000
					175	424	Специјализоване услуге	150.000			150.000
							Извори финансирања за ПР 1201-4003:				
						01	Општи приходи и примања буџета	225.000			225.000
							Свега за пројекат 1201-4003:	225.000			225.000
			1201-4004				Манифестација "Витини дани"				
		820					Услуге културе	365.000			365.000
					176	423	Услуге по уговору	215.000			215.000
					177	424	Специјализоване услуге	150.000			150.000
							Извори финансирања за ПР 1201-4004:				
						01	Општи приходи и примања буџета	365.000			365.000

Раз- део	Гла- ва	Функ- ција	Програм	Пр.актив- ност/Про- јекат	Пози- ција	Еко- номска класиф.	ПЛАНИРАНА СРЕДСТВА ЗА 2024. ГОДИНУ			
							СРЕДСТВА БУЏЕТА		Остали извори буџетских корисника	УКУПНА СРЕДСТВА
							ИЗВОР 01	ОСТАЛИ ИЗВОРИ		
				Свега за пројекат 1201-4004:			365.000			365.000
			1201-4005	"Дани општине"						
	820			Услуге културе			910.000		30.000	940.000
				Услуге по уговору	178	423	910.000		30.000	940.000
				Извори финансирања за ПР 1201-4005:						
				Општи приходи и примања буџета		01	910.000			910.000
				Сопствени приходи		04			30.000	30.000
				Свега за пројекат 1201-4005:			910.000		30.000	940.000
			1201-4006	"Вртолома"						
	820			Услуге културе			160.000			160.000
				Услуге по уговору	180	423	160.000			160.000
				Извори финансирања за ПР 1201-4006:						
				Општи приходи и примања буџета		01	160.000			160.000
				Свега за пројекат 1201-4006:			160.000			160.000
			1201-4007	"Дани ослобођења"						
	820			Услуге културе			270.000			270.000
				Услуге по уговору	181	423	70.000			70.000
				Специјализоване услуге	182	424	200.000			200.000
				Извори финансирања за ПР 1201-4007:						
				Општи приходи и примања буџета		01	270.000			270.000
				Свега за пројекат 1201-4007:			270.000			270.000
				Извори финансирања за програм 13:						
				Општи приходи и примања буџета		01	67.552.000			67.552.000
				Сопствени приходи		04			1.480.000	1.480.000
				Нераспоређени вишак прихода и примања из ранијих година		13			495.000	495.000
				Свега за програм 13:			67.552.000		1.975.000	69.527.000
				Извори финансирања за главу 5.1:						

Раз-део	Гла-ва	Функ-ција	Програм	Пр.актив-ност/Про-јекат	Пози-ција	Еко-номска класиф.	ПЛАНИРАНА СРЕДСТВА ЗА 2024. ГОДИНУ				
							СРЕДСТВА БУЏЕТА		Остали извори буџетских корисника	УКУПНА СРЕДСТВА	
							ИЗВОР 01	ОСТАЛИ ИЗВОРИ			
						01	Општи приходи и примања буџета	67.552.000			67.552.000
						04	Сопствени приходи		1.480.000		1.480.000
						13	Нераспоређени вишак прихода и примања из ранијих година			495.000	495.000
							Укупно за главу 5.1:	67.552.000		1.975.000	69.527.000
	5.2						ПРЕДШКОЛСКО ОБРАЗОВАЊЕ				
			2002				ПРЕДШКОЛСКО ВАСПИТАЊЕ - Програм 8				
			2002-0002				Функционисање и остваривање предшколског васпитања и образовања				
		911					Предшколско образовање	249.319.000	15.000.000		264.319.000
					183	411	Плате, додаци и накнаде запослених	177.167.000			177.167.000
					184	412	Социјални доприноси на терет послодавца	26.841.000			26.841.000
					185	413	Накнаде у натури	2.800.000			2.800.000
					186	414	Социјална давања запосленима	1.500.000			1.500.000
					187	415	Накнаде трошкова за запослене	4.500.000			4.500.000
					188	416	Награде запосленима и остали посебни расходи	1.440.000			1.440.000
					189	421	Стални трошкови	5.370.000	10.574.000		15.944.000
					190	422	Трошкови путовања	500.000	250.000		750.000
					191	423	Услуге по уговору	2.900.000	150.000		3.050.000
					192	424	Специјализоване услуге	1.600.000			1.600.000
					193	425	Текуће поправке и одржавање	4.400.000	1.000.000		5.400.000
					194	426	Материјал	19.900.000	3.026.000		22.926.000
					195	444	Пратећи трошкови задуживања	50.000			50.000
					196	482	Порези, обавезне таксе и казне	200.000			200.000
					197	483	Новчане казне и пенали по решењу судова	50.000			50.000
					198	485	Накнада штете за повреду	1.000			1.000
					199	515	Нематеријална имовина	100.000			100.000
							Извори финансирања за ПА 2002-0002:				

Раз- део	Гла- ва	Функ- ција	Програм	Пр.актив- ност/Про- јекат	Пози- ција	Еко- номска класиф.	ПЛАНИРАНА СРЕДСТВА ЗА 2024. ГОДИНУ				
							СРЕДСТВА БУЏЕТА		Остали извори буџетских корисника	УКУПНА СРЕДСТВА	
							ИЗВОР 01	ОСТАЛИ ИЗВОРИ			
						01	Општи приходи и примања буџета	249.319.000			249.319.000
						07	Трансфери од других нивоа власти		15.000.000		15.000.000
							Свега за програмску активност 2002-0002:	249.319.000	15.000.000		264.319.000
			2002-5002				Набавка опреме за потребе ПУ "Дејче царство", Велика Плана				
		911					Предшколско образовање	3.000.000	50.000		3.050.000
					200	512	Машине и опрема	3.000.000	50.000		3.050.000
							Извори финансирања за ПР 2002-5002:				
						01	Општи приходи и примања буџета	3.000.000			3.050.000
						08	Добровољни трансфери о физичких и правних лица		50.000		50.000
							Свега за ПР 2002-5002:	3.000.000	50.000		3.050.000
			2002-7002				Инклузивно предшколско васпитање и образовање - "Дајмо им крила"				
							Предшколско образовање			61.000	61.000
		911					Стални трошкови			10.000	10.000
					201	421	Услуге по уговору			50.000	50.000
					202	423	Материјал			1.000	1.000
					203	426	Извори финансирања за ПР 2002-7002:				
						17	Неутрошена средства трансфера од других нивоа власти			61.000	61.000
							Свега за ПР 2002-7002:			61.000	61.000
							Извори финансирања за програм 8:				
						01	Општи приходи и примања буџета	252.319.000			252.319.000
						07	Трансфери од других нивоа власти		15.000.000		15.000.000
						08	Добровољни трансфери од физичких и правних лица		50.000		50.000
						17	Неутрошена средства трансфера од других нивоа власти			61.000	61.000
							Свега за програм 8:	252.319.000	15.050.000	61.000	267.430.000
							Извори финансирања за главу 5.2:				
						01	Општи приходи и примања буџета	252.319.000			252.319.000

Раз- део	Гла- ва	Функ- ција	Програм	Пр.актив- ност/Про- јекат	Пози- ција	Еко- номска класиф.	ПЛАНИРАНА СРЕДСТВА ЗА 2024. ГОДИНУ				
							СРЕДСТВА БУЏЕТА		Остали извори буџетских корисника	УКУПНА СРЕДСТВА	
							ИЗВОР 01	ОСТАЛИ ИЗВОРИ			
						07	Трансфери од других нивоа власти	15.000.000			15.000.000
						08	Добровољни трансфери од физичких и правних лица	50.000			50.000
						17	Неутрошена средства трансфера од других нивоа власти			61.000	61.000
							Укупно за главу 5.2:	252.319.000	15.050.000	61.000	267.430.000
5.3							ТУРИСТИЧКА ОРГАНИЗАЦИЈА ОПШТИНЕ ВЕЛИКА ПЛАНА				
			1502				РАЗВОЈ ТУРИЗМА - Програм 4				
			1502-0002				Промоција туристичке понуде				
		473					Туризам	43.309.000		3.696.000	47.005.000
					204	411	Плате, додаци и накнаде запослених	14.329.000			14.329.000
					205	412	Социјални доприноси на терет послодавца	2.171.000			2.171.000
					206	413	Накнаде у натури	101.000			101.000
					207	414	Социјална давања запосленима	300.000			300.000
					208	415	Накнаде трошкова за запослене	360.000			360.000
					209	416	Награде запосленима и остали посебни расходи	683.000			683.000
					210	421	Стални трошкови	11.600.000		356.000	11.956.000
					211	422	Трошкови путовања	280.000		110.000	390.000
					212	423	Услуге по уговору	3.550.000		2.220.000	5.770.000
					213	424	Специјализоване услуге	1.200.000		500.000	1.700.000
					214	425	Текуће поправке и одржавање	3.500.000		300.000	3.800.000
					215	426	Материјал	4.700.000		210.000	4.910.000
					216	444	Пратећи трошкови задуживања	10.000			10.000
					217	472	Накнаде за социјалну заштиту из буџета	500.000			500.000
					218	482	Порези, обавезне таксе и казне	25.000			25.000
							Извори финансирања за ПА 1502-0002 :				
						01	Општи приходи и примања буџета	43.309.000			43.309.000
						04	Сопствени приходи			3.650.000	3.650.000
						13	Нераспоређени вишак прихода и примања из ранијих година			46.000	46.000

Раз- део	Гла- ва	Функ- ција	Програм	Пр.актив- ност/Про- јекат	Пози- ција	Еко- номска класиф.	ПЛАНИРАНА СРЕДСТВА ЗА 2024. ГОДИНУ			
							СРЕДСТВА БУЏЕТА		Остали извори буџетских корисника	УКУПНА СРЕДСТВА
							ИЗВОР 01	ОСТАЛИ ИЗВОРИ		
				Свега за програмску активност 1502-0002:			43.309.000		3.696.000	47.005.000
			1502-5001	Набавка опреме за потребе Туристичке организације општине Велика Плана						
		473		Туризам			2.400.000		350.000	2.750.000
				Машине и опрема	219	512	2.400.000		350.000	2.750.000
				Извори финансирања за ПР 1502-5001:						
				Општи приходи и примања буџета		01	2.400.000			2.400.000
				Сопствени приходи		04			350.000	350.000
				Свега за пројекат 1502-5001:			2.400.000		350.000	2.750.000
			1502-5002	Туристичка сигнализација на територији општине Велика Плана						
			473	Туризам			1.000.000			1.000.000
				Остале некретне и опрема	220	513	1.000.000			1.000.000
				Извори финансирања за ПР 1502-5002:						
				Општи приходи и примања буџета		01	1.000.000			1.000.000
				Свега за пројекат 1502-5002:			1.000.000			1.000.000
				Извори финансирања за програм 4:						
				Општи приходи и примања буџета		01	46.709.000			46.709.000
				Сопствени приходи		04			4.000.000	4.000.000
				Нераспоређени вишак прихода и примања из ранијих година		13			46.000	46.000
				Свега за програм 4:			46.709.000		4.046.000	50.755.000
				Извори финансирања за главу 5.3:						
				Општи приходи и примања буџета		01	46.709.000			46.709.000
				Сопствени приходи		04			4.000.000	4.000.000
				Нераспоређени вишак прихода и примања из ранијих година		13			46.000	46.000
				Укупно за главу 5.3:			46.709.000		4.046.000	50.755.000
	5.4			МЕСНЕ ЗАЈЕДНИЦЕ						
			0602	ОПШТЕ УСЛУГЕ ЛОКАЛНЕ САМОУПРАВЕ - Програм 15						

Раз- део	Гла- ва	Функ- ција	Програм	Пр.актив- ност/Про- јекат	Пози- ција	Еко- номска класиф.		ПЛАНИРАНА СРЕДСТВА ЗА 2024. ГОДИНУ					
								СРЕДСТВА БУЏЕТА		Остали извори буџетских корисника	УКУПНА СРЕДСТВА		
								ИЗВОР 01	ОСТАЛИ ИЗВОРИ				
			0602-0002				Функционисање месних заједница						
	160						Опште јавне услуге које нису класификоване на другом месту	57.545.000		350.000		57.895.000	
					221	411	Плате и додаци запослених	6.364.000				6.364.000	
					222	412	Социјални доприноси на терет послодавца	964.000				964.000	
					223	413	Накнаде у природи	90.000				90.000	
					224	414	Социјална давања запосленима	480.000				480.000	
					225	415	Накнада трошкова за запослене	105.000				105.000	
					226	421	Стални трошкови	12.198.000				12.198.000	
					227	422	Трошкови путовања	135.000				135.000	
					228	423	Услуге по уговору	8.036.000		200.000		8.236.000	
					229	424	Специјализоване услуге	7.875.000				7.875.000	
					230	425	Текуће поправке и одржавање	15.765.000		150.000		15.915.000	
					231	426	Материјал	2.725.000				2.725.000	
					232	444	Пратећи трошкови задуживања	154.000				154.000	
					233	463	Трансфери осталим нивоима власти	20.000				20.000	
					234	481	Дотације невладиним организацијама	1.300.000				1.300.000	
					235	482	Порези, обавезне таксе и казне	5.000				5.000	
					236	483	Новчане казне по решењу судова	46.000				46.000	
					237	511	Зграде и грађевински објекти	350.000				350.000	
					238	512	Машине и опрема	783.000				783.000	
					239	513	Остале некретнине и опрема	150.000				150.000	
							Извори финансирања за ПА 0602-0002:						
					01		Општи приходи и примања буџета	57.545.000				57.545.000	
					08		Добровољни трансфери од физичких и правних лица			350.000		350.000	
							Свега за програмску активност 0602-0002:	57.545.000		350.000		57.895.000	
							Извори финансирања за програм 15:						
					01		Општи приходи и примања буџета	57.545.000				57.545.000	

Раз- део	Гла- ва	Функ- ција	Програм	Пр.актив- ност/Про- јекат	Пози- ција	Еко- номска класиф.	ПЛАНИРАНА СРЕДСТВА ЗА 2024. ГОДИНУ				
							СРЕДСТВА БУЏЕТА		Остали извори буџетских корисника	УКУПНА СРЕДСТВА	
							ИЗВОР 01	ОСТАЛИ ИЗВОРИ			
						0 8	Добровољни трансфери од физичких и правних лица			350.000	350.000
							Свега за програм 15:	57.545.000		350.000	57.895.000
			1102				КОМУНАЛНА ДЕЛАТНОСТ - Програм 2				
			1102-0001				Управљање/одржавање јавним осветљењем				
		640					Улична расвета	24.065.000			24.065.000
					240	421	Стални трошкови	21.030.000			21.030.000
					241	425	Текуће поправке и одржавање	1.035.000			1.035.000
					242	426	Материјал	2.000.000			2.000.000
							Извори финансирања за ПА 1102-0001:				
						0 1	Општи приходи и примања буџета	24.065.000			24.065.000
							Свега за програмску активност 1102-0001:	24.065.000			24.065.000
							Извори финансирања за програм 2:				
						0 1	Општи приходи и примања буџета	24.065.000			24.065.000
							Свега за програм 2:	24.065.000			24.065.000
							Извори финансирања за главу 5.4:				
						0 1	Општи приходи и примања буџета	81.610.000			81.610.000
						0 8	Добровољни трансфери од физичких и правних лица			350.000	350.000
							Укупно за главу 5.4:	81.610.000		350.000	81.960.000
							Извори финансирања за раздео 5:				
						0 1	Општи приходи и примања буџета	1.572.788.000			1.572.788.000
						0 4	Сопствени приходи			5.480.000	5.480.000
						0 7	Трансфери од других нивоа власти	35.560.000			35.560.000
						0 8	Добровољни трансфери од физичких и правних лица	50.000		350.000	400.000
						0 9	Примања од продаје нефинансијске имовине	10.000.000			10.000.000
						10	Примања од домаћих задуживања	95.000.000			95.000.000
						13	Нераспоређени вишак прихода и примања из ранијих година			541.000	541.000

Раз- део	Гла- ва	Функ- ција	Програм	Пр.актив- ност/Про- јекат	Пози- ција	Еко- номска класиф.	ПЛАНИРАНА СРЕДСТВА ЗА 2024. ГОДИНУ			
							СРЕДСТВА БУЏЕТА		Остали извори буџетских корисника	УКУПНА СРЕДСТВА
							ИЗВОР 01	ОСТАЛИ ИЗВОРИ		
						15	Неутрошена средства донација, помоћи и трансфера из ранијих година	100.000	327.000	427.000
						17	Неутрошена средства трансфера од других нивоа власти	28.050.000	231.000	28.281.000
							УКУПНО ЗА РАЗДЕО 5:	1.572.788.000	6.929.000	1.748.477.000
							УКУПНО РАСХОДИ:	1.623.000.000	6.929.000	1.798.689.000

I. ПОСЕБНЕ ОДРЕДБЕ

Члан 8.

Члан 8. мења се и гласи:

„Члан 8.

Број запослених за које се у буџету општине обезбеђују средства за плате:

1. Органи општине: број изабраних лица 2,
број постављених лица 6,
број запослених на неодређено време 115,
број запослених на одређено време 11,
2. Установе културе: број именованих лица 2,
број запослених на неодређено време 27,
број запослених на одређено време 3,
3. Туристичк организација општине Велика Плана:
број именованих лица 1,
број запослених на неодређено време 12,
број запослених на одређено време 5,
4. Предшколска установа:
број именованих лица 1,
број запослених на неодређено време 133,
број запослених на одређено време 16,
5. Месне заједнице: број запослених на неодређено време 4,
број запослених на одређено време 4.“

Члан 9.

Ова Одлука ступа на снагу наредног дана од дана објављивања у „Међуопштинском службеном листу општина Велика Плана и Смедеревска Паланка“.

Број: 011-44/2024-I

У Великој Плани, 2024. године

СКУПШТИНА ОПШТИНЕ ВЕЛИКА ПЛАНА
ПРЕДСЕДНИК
Душан Марић

ОБРАЗЛОЖЕЊЕ БУЏЕТА ОПШТИНЕ ВЕЛИКА ПЛАНА ЗА 2024. ГОДИНУ

Правни основ за доношење Одлуке о буџету општине Велика Плана за 2024. годину налази се у Закону о буџетском систему („Сл. гласник РС“, број: 54/2009, 73/2010, 101/2010, 101/2011, 93/2012, 62/2013, 63/2013-исп., 108/2013, 142/2014 и 68/2015-др. закон, 103/2015, 99/2016, 113/2017, 35/2019, 72/2019, 149/2020, 118/2021 и 92/2023), Закону о локалној самоуправи („Сл. гласник РС“, број: 129/2007, 83/2014-др.закон, 101/2016 др. закони, 47/2018 и 111/2021) и Закону о финансирању локалне самоуправе („Сл. гласник РС“, број: 62/2006, 47/2011, 93/2012 ... 83/2016 ... 126/2020 ... 111/2021-др.закон и 124/2022-усклађени дин. износ).

Законом о буџетском систему јединствено је уређено планирање и доношење буџета у Републици Србији.

Одлука о буџету општине Велика Плана за 2024. годину донета је 20. децембра 2023. године, у складу са Упутством за припрему одлуке о буџету локалне власти за 2024. годину и пројекција за 2025. и 2026. годину, број: 0001733365-2023-10520-003-008-427-000/2023, које је министар финансија донео 4. јула 2023. године.

Од 2015. године буџет се припрема по програмском моделу. Програмску структуру корисника буџета чине три програмске категорије: програм, програмска активност и пројекат, којима се групишу расходи и издаци. Те програмске категорије распоређене су у два хијерархијска нивоа. На вишем нивоу су програми, а на нижем су програмске активности и пројекти који им припадају. Програми се састоје из програмских активности или пројектата. Алокација средстава за програме врши се апропријацијама везаним за програмске активности или пројекте. Програм се спроводи од стране једног или више корисника буџета.

На основу анализе примене програмског буџета у претходним годинама, Министарство финансија је унапредило Упутство, које се односи на ревизију Анекса 5 - Униформна програмске структуре буџета јединица локалне самоуправе. Након измене иницијалне униформне програмске структуре за ЈЛС и повећања броја програма са 15 на 17, у буџетском циклусу за 2017. годину ревидирана је униформна програмска структура за ЈЛС, која се примењује од израде одлуке о буџету јединица локалне самоуправе за 2018. годину.

У оквиру спровођења реформе јавних финансија започет је процес унапређења програмског модела буџета кроз увођење принципа родно одговорног буџетирања у буџетски процес. У складу са упутством и Законом о буџетском систему, План увођења родно одговорног буџетирања у поступку припреме и доношења буџета општине Велика Плана за 2024. годину, број: 401-22/2023-III-02, донет је 29.03.2023. године.

На основу Упутства и Ревидиране фискалне стратегије за 2024. годину са пројекцијама за 2025. и 2026. годину („Службени гласник РС“, број: 86/2023), основне економске претпоставке су следеће.

Пројекција основних макроекономских показатеља Републике Србије

	2023.	2024.	2025.	2026.
БДП, млрд РСД)	8.103,5	8.773,7	9.461,1	10.148,4
Стопа номиналног раста БДП,%	11,5	4,6	3,6	2,9
Стопе реалног раста БДП, %	2,5	3,5	4,0	4,3
Инфлација, просек периода, %	12,5	4,9	3,5	3,0

Извор: Министарство финансија

ПРИХОДИ

За финансирање надлежности јединица локалне самоуправе, буџету јединице локалне самоуправе припадају јавни приходи и примања, и то:

1) порези у делу утврђеном законом:

1. порез на доходак грађана,
2. порез на имовину,
3. порез на наслеђе и поклон,
4. порез на пренос апсолутних права,
5. други порез, у складу са посебним законом;

2) таксе:

1. локалне административне таксе,
2. локалне комуналне таксе,
3. боравишна такса;

3) накнаде;

4) самодопринос;

5) донације и трансфери;

6) приходи настали употребом јавних средстава:

1. приходи од камата;

2. приходи од давања у закуп, односно на коришћење непокретности и покретних ствари у својини Републике Србије, које користи јединица локалне самоуправе, односно органи, организације и службе јединице локалне самоуправе и индиректни корисници њеног буџета;

3. приходи од давања у закуп, односно на коришћење непокретности и покретних ствари у својини јединице локалне самоуправе, у складу са законом;

4. приходи настали продајом услуга корисника средстава буџета јединице локалне самоуправе чије је пружање уговорено са физичким и правним лицима на основу њихове слободне воље;

5. приходи од новчаних казни изречених у прекршајном поступку за прекршаје прописане актом скупштине јединице локалне самоуправе и одузета имовинска корист у том поступку;

6. приходи од концесионе накнаде у складу са законом;

7) примања:

1. примања од продаје непокретности у својини јединице локалне самоуправе,
2. примања од продаје покретних ствари у својини Републике Србије које користе органи, организације и службе јединице локалне самоуправе;

3. примања од продаје покретних ствари у својини јединице локалне самоуправе које користе органи, организације и службе јединице локалне самоуправе;

4. примања од продаје робних резерви,
5. примања од продаје драгоцености;
6. примања од продаје природне имовине,
7. примања од задуживања;
8. примања од продаје финансијске имовине.

Средства буџета јединице локалне самоуправе обезбеђују се из изворних и уступљених прихода, трансфера, примања по основу задуживања и других прихода и примања утврђених законом.

I Изворни приходи

Законом о финансирању локалне самоуправе прецизирано је да јединици локалне самоуправе припадају изворни приходи остварени на њеној територији и то:

1. порез на имовину, осим пореза на пренос апсолутних права и пореза на наслеђе и поклон;
2. локалне административне таксе;
3. локалне комуналне таксе;
4. боравишна такса;
5. накнаде за коришћење јавних добара, у складу са законом;
6. концесиона накнада;
7. друге накнаде у складу са законом;
8. приходи од новчаних казни изречених у прекршајном поступку за прекршаје прописане актом скупштине јединице локалне самоуправе, као и одузета имовинска корист у том поступку;
9. приходи од давања у закуп, односно на коришћење непокретности и покретних ствари у својини Републике Србије, које користи јединица локалне самоуправе, и индиректни корисници њеног буџета;
10. приходи од давања у закуп, односно на коришћење непокретности и покретних ствари у својини јединице локалне самоуправе;
11. приходи настали продајом услуга корисника средстава буџета јединице локалне самоуправе чије је пружање уговорено са физичким и правним лицима;
12. приходи од камата на средства буџета јединице локалне самоуправе;
13. приходи по основу донација јединици локалне самоуправе;
14. приходи по основу самодоприноса;

II Приходи од осталих нивоа власти

Законом о финансирању локалне самоуправе извршена је класификација прихода који јединици локалне самоуправе припадају са нивоа Републике:

1. уступљени приходи:
 - приходи од уступљених пореза,
 - приходи од уступљених накнада,
2. трансфери

- укупни ненаменски трансфери (трансфер за уједначавање, компензациони трансфер, општи трансфер, трансфер солидарности, функционални трансфер);
- ненаменски трансфер у ужем смислу.

Приходи од уступљених пореза

Законом је одређено да јединици локалне самоуправе припадају следећи порези остварени на њеној територији:

1. порез на доходак грађана – на приходе од пољопривреде и шумарства, самосталне делатности, непокретности; давања у закуп покретних ствари, осигурања лица, 74% од пореза на зараде који се плаћа према пребивалишту запосленог и осталих прихода у складу са законом;
2. порез на наслеђе и поклон;
3. порез на пренос апсолутних права.

Приходи од уступљених накнада - Законом је одређено да Република уступа јединици локалне самоуправе приходе од накнада остварених на територији јединице локалне самоуправе, у складу са законом.

Овим ребалансом, буџет се утврђује у укупном износу од 1.798.689.000 динара.

На основу остварења прихода у претходној години, остварења прихода у првом кварталу ове године, као и процене остварења до краја године, извршена процена је прихода за 2024. годину.

У структури прихода и примања највеће учешће имају порез на зараде у износу од 752.000.000 динара и ненаменска трансферна средства из буџета Републике Србије у износу од 307.502.000 динара, што је укупно 1.059.502.000 динара, са учешћем од 58,9 %.

Остали приходи који имају значајније учешће су: Порез на имовину 182.200.000 динара, Порез на приходе од самосталних делатности 65.795.000 динара, Порез на капиталне трансакције – апсолутна права 55.900.000 динара, Комунална такса за држање моторних возила 24.000.000 динара и други.

Примања од задуживања од пословних банака планирана су у износу од 95.000.000 динара.

РАСПОРЕД СРЕДСТАВА

Законом о буџетском систему прописани су јавни расходи и издаци.

Јавни расходи су:

- расходи за запослене,
- расходи за робе и услуге,
- амортизација и употреба средстава за рад,
- отплата камата и пратећих трошкова задуживања,
- субвенције,
- дотације и трансфери,
- обавезно социјално осигурање и социјална заштита,
- остали расходи (порези, обавезне таксе, новчане казне, пенали и др.).

Издаци су:

- издаци за набавку нефинансијске имовине,
- издаци за отплату главнице,
- издаци за набавку финансијске имовине.

Разлози за измену Одлуке о буџету су:

- обезбеђивање средстава по основу учешћа општине у реализацији капиталних пројеката,
- измене у расходном делу одлуке на основу исказаних потреба буџетских корисника,
- увећање планираних примања за кредитно задужење општине.

На основу остварења прихода у претходној години и у првом кварталу ове године, извршене су измене у приходном делу Одлуке о буџету општине. Међу приходима који се планирају у већем износу у односу на планирана средства Одлуком о буџету општине Велика Плана за 2024. годину су: порез на зараде, порез на приходе од самосталних делатности, самодопринос, приходи од давања у закуп непокретности, такса за озакоњење објеката и други.

За учешће општине у реализацији пројеката планирана су средства за реализацију следећих пројеката:

3.774.000 динара – на име учешћа општине у реализацији пројекта Изградња дечјег игралишта и кошаркашког терена поред ПУ „Дечје царство“ – објекат „Бајка“ у Великој Плани, учешће средстава из буџета Републике Србије – Министарства за бригу о породици и демографију износи 5.560.000 динара;

4.754.000 динара – учешће општине у реализацији пројекта Унапређење система јавног осветљења општине Велика Плана применом уређаја за уштеду електричне енергије, учешће средстава из буџета Републике Србије – Министарства државне управе и локалне самоуправе износи 15.000.000 динара;

977.000 динара – учешће Општине у реализацији пројекта „Подстицаји куповини минибуса за потребе превоза сеоског становништва“, учешће средстава из буџета Републике Србије – Министарства за бригу о селу износи 7.000.000 динара;

2.000.000 динара – за развој пољопривредне производње на територији општине Велика Плана у оквиру пројекта под називом: Локални фонд за развој пољопривреде.

На основу захтева буџетских корисника планирана су додатна средства за следеће намене:

7.543.000 динара за образовање (за текуће одржавање објеката, трошкове електричне енергије, превоз запослених, набавку опреме и друго),

2.000.000 динара – за израду просторног плана општине,

835.000 динара – за реализацију манифестације „Укуси Велике Плане“,

2.900.000 динара – на име текућег одржавања објеката ПУ „Дечје царство“ (поправку оgrade у централном објекту, поправку електроинсталација, кречење и друго),

1.600.000 динара – за радове на уређењу просторија у Центру за културу „Масука“ у Великој Плани,

3.958.000 динара – за потребе месних заједница (за рад повереника у месним заједницама, уређење јавних површина, одржавање јавне расвете и друго)

1.100.000 динара – за набавку опреме на градском базену у оквиру Туристичке организације „Велика Плана“ и 1.000.000 динара за текуће одржавање, сталне трошкове и набавку материјала за одржавање базена.

Прерасподелом средстава обезбеђена су додатна средства и за: зоохигијену, рад пољочуварске службе, текуће одржавање и опрему у Општинској управи, софтвер за геоинформациони систем са подацима о имовини, ЦЕОП накнаду и остало.

На основу предлога буџетских корисника, за намене за које средства нису потребна до краја године или су неопходна у мањем обиму, извршено је смањење, као што су: куповина земљишта, инфраструктурно опремање индустријске зоне „Север“, санација крова и поткровља „Стара кланица, јер ће део средстава бити обезбеђен из буџета Републике Србије.

Примања од задуживања планирају се у износу од 95.000.000 динара за финансирање капиталних инвестиција: за набавку чистилице за потребе ЈКП „Милош Митровић“, за изградњу водоводне мреже и за изградњу и капитално одржавање путне инфраструктуре на територији општине Велика Плана.

Образложење планирања текућих прихода у 2024. години у већем износу у односу на процену остварења прихода у 2023. години увећаних за стопу номиналног раста БДП (пројектован номинални раст у 2024. години износи 8,3%).

У 2023. години текући приходи из свих извора финансирања су остварени у износу од 1.498.611.250 динара, ребалансом буџета планирају се у износу од 1.664.440.000 динара, што предствља раст од 11,06%. Повећање је извршено на основу следећих параметара.

711110 – Порез на зараде – у 2023. години Порез на зараде је остварен у износу од 613.271.507 динара. У првом кварталу остварено је 145.400.318 динара, у другом 155.452.257 динара, у трећем 150.811.892 динара и у четвртном 171.607.040 динара. У последњем кварталу остварен је раст у просеку за 14% у односу на претходна три квартала.

Резултат овог повећања у последњем кварталу претходне године је почетак рада фабрике која се бави производњом соларних панела Do Mi Eko Solar, која запошљава 50 радника и повећање капацитета у фабрици Kyungshin Cable Europe d.o.o. за 150 радника.

Такође, током 2023. године, на основу извештаја Агенције за привредне регистре, регистрована су 24 нова привредна друштва и 195 нових предузетничких радњи, док је 8 брисано из регистра.

У другој половини претходне године, у сарадњи са Националном службом за запошљавање расписани су конкурси за самозапошљавање по основу отварања предузетничких радњи (отворено је 19 радњи) и за запошљавање лица из категорије теже запошљивих лица (запослено 25 лица).

На основу сарадње са Националном службом за запошљавање, у 2024. години биће расписани конкурси за отварање нових предузетничких радњи, за самозапошљавање и отварање нових радних места, па се у другој половини године очекује повећање прихода по том основу.

Приходи од Пореза на зараде се ребалансом буџета увећавају за 57.500.000 динара и износе 752.000.000 динара. Увећање је извршено тако што су остварени приходи од Пореза на зараде у 2023. години увећани за номинални раст за 2024. годину у износу од 8,3%, затим за 14% по основу повећања прихода у последњем

кварталу у 2023. години у односу на претходна три квартала, као и по основу отварања нових предузећа и предузетничких радњи током 2024. године.

711120 Порез на приходе од самосталних делатности – планиран је Одлуком о буџету општине Велика Плана за 2024. годину у износу од 62.295.000 динара. У прва три месеца ове године остварење је близу 30%, тако да је овим ребалансом извршено увећање за 3.500.000 динара.

742155 – Приходи од давања у закуп односно на коришћење непокретности у општинској својини које користе општине и индиректни корисници њиховог буџета, планирани су Одлуком о буџету општине Велика Плана за 2024. годину у износу од 4.300.000 динара, а овим ребалансом планира се увећање за 1.300.000 динара.

742152 Приходи од давања у закуп односно на коришћење непокретности у државној својини, планирани су у 2024. години у износу од 10.400.000 динара, а овим ребалансом се увећавају за 500.000 динара.

Увећање прихода у 2024. години у односу на 2023. годину извршено је на основу закључених уговора у другој половини 2023. године (пет уговора), услед чега ће приходи од закупа непокретности бити већи у 2024. у односу на 2023. годину.

Такође у првом тромесечју ове године закључена су три уговора, а до краја године планирано је давање у закуп нових локала који се налазе у својини општине.

У току трајања закупа, износ месечне закупнине коригује се према последњем објављеном податку републичког органа надлежног за послове статистике о индексима потрошачких цена.

733251 – Капитални наменски трансфери, у ужем смислу, од Републике у корист нивоа општина

Из буџета Републике Србије Општини Велика Плана одобрена су наменска средства за реализацију пројеката, који нису била познати у моменту доношења Одлуке о буџету општине Велика Плана за 2024. годину. Средства су одобрена за реализацију следећих пројеката, у укупном износу од 20.560.000 динара:

15.000.000,00 динара – за реализацију пројекта Унапређење система јавног осветљења општине Велика Плана применом уређаја за уштеду електричне енергије, средства Министарства државне управе и локалне самоуправе;

5.560.000 динара – за реализацију пројекта „Изградња дечјег игралишта и кошаркашког терена поред ПУ „Дечје царство“ – објекат „Бајка“ у Великој Плани, средства Министарства за бригу о породици и демографију.

Ова одлука ступа на снагу наредног дана од дана објављивања у „Међуопштинском службеном листу општина Велика Плана и Смедеревска Паланка“, због хитности извршавања расхода.

Саставни део образложења су програмске информације које садрже описе програма, програмских активности и пројеката корисника буџетских средстава, циљеве који се желе постићи спровођењем програма, програмских активности и пројеката, као и показатеље учинка за праћење постизања циљева. Неки од дефинисаних циљева представљају родно одговорне циљеве.

ПЛАНИРАНА СРЕДСТАВА БУЏЕТА ПО ПРОГРАМИМА, ПРОГРАМСКИМ АКТИВНОСТИМА И ПРОЈЕКТИМА У 2024. ГОДИНИ

Програм	Шифра програм	Шифра програмске активности/пројект	Назив	Планирана средства у 2024. години
1	2	3	4	5
Програм 1	1101		СТАНОВАЊЕ, УРБАНИЗАМ И ПРОСТОРНО ПЛАНИРАЊЕ	2.000.000
		1101-0001	Просторно и урбанистичко планирање	2.000.000
Програм 2	1102		КОМУНАЛНА ДЕЛАТНОСТ	270.730.000
		1102-0001	Управљање/одржавање јавним осветљењем	48.266.000
		1102-0002	Одржавање јавних зелених површина	4.500.000
		1102-0003	Одржавање чистоће на површинама јавне намене	30.000.000
		1102-0004	Зоохигијена	22.350.000
		1102-0005	Уређивање, одржавање и коришћење пијаца	2.000.000
		1102-0006	Одржавање гробља и погребне услуге	2.500.000
		1102-0007	Производња и дистрибуција топлотне енергије	3.000.000
		1102-0008	Управљање и одржавање водоводне инфраструктуре и снабдевање водом за пиће	59.700.000
		1102-5001	Изградња и опремање прихватилишта за псе	15.820.000
		1102-5002	Изградња дела водоводне мреже за насеље Крњево	36.300.000
		1102-5003	Капитално одржавање, пројектна документација и изградња водоводне мреже на територији општине Велика Плана	1.000.000
		1102-5004	Изградња водоводне мреже у насељу "Врбица"	2.340.000
		1102-5005	Набавка чистилице за потребе ЈКП "Милош Митровић"	23.200.000
1102-7001	Унапређење система јавног осветљења општине Велика Плана	19.754.000		
Програм 3	1501		ЛОКАЛНИ ЕКОНОМСКИ РАЗВОЈ	7.500.000
		1501-0002	Мере активне политике запошљавања	7.500.000
Програм 4	1502		РАЗВОЈ ТУРИЗМА	51.132.000
		1502-0002	Промоција туристичке понуде	47.005.000
		1502-5001	Набавка опреме за потребе Туристичке организације општине Велика Плана	2.750.000
		1502-5002	Туристичка сигнализација на територији општине Велика Плана	1.000.000
		1502-7001	Програм развоја туризма општине Велика Плана	377.000
Програм 5	0 101		ПОЉОПРИВРЕДА И РУРАЛНИ РАЗВОЈ	48.277.000
		0101-0001	Подршка за спровођење пољопривредне политике у локалној заједници	11.600.000
		0101-0002	Мере подршке руралном развоју	18.700.000
		0101-4001	Пољочуварска служба	8.000.000
		0101-7001	Локални фонд за развој пољопривреде	2.000.000
0101-7002	Подстицаји куповини минибусева за потребе превоза сеоског становништва	7.977.000		
Програм 6	0 401		ЗАШТИТА ЖИВОТНЕ СРЕДИНЕ	33.718.000
		0401-0001	Управљање заштитом животне средине	8.110.000
		0401-0004	Управљање отпадним водама и канализациона инфраструктура	6.010.000
		0401-0005	Управљање комуналним отпадом	3.100.000
		0401-5001	Изградња канализационе мреже и ППОВ у Лозовику, Крњеву, Трновчу, Старом Селу и Милошевцу	1.000.000
		0401-5002	Капитално одржавање, пројектна документација и изградња канализационе мреже на територији општине Велика Плана	3.000.000
0401-7001	Набавка, замена, реконструкција и санација котларнице у ОШ Надежда Петровић" у Доњој Ловадици	12.498.000		

Програм	Шифра програма	Шифра програмске активности/пројекта	Назив	Планирана средства у 2024. години
1	2	3	4	5
Програм 7	0 701		ОРГАНИЗАЦИЈА САОБРАЋАЈА И САОБРАЋАЈНА ИНФРАСТРУКТУРА	194.270.000
		0701-0002	Управљање и одржавање саобраћајне инфраструктуре	78.800.000
		0701-5001	Изградња и капитално одржавање путне инфраструктуре на територији општине Велика Плана	111.120.000
		0701-5002	Набавка опреме	850.000
		0701-4001	Паркинг служба	3.500.000
Програм 8	2002		ПРЕДШКОЛСКО ВАСПИТАЊЕ	274.064.000
		2002-0002	Функционисање и остваривање предшколског васпитања и образовања	264.319.000
		2002-5002	Набавка опреме за потребе ПУ "Дечје царство", Велика Плана	3.050.000
		2002-5003	Изградња комбинованог дечјег објекта - дечјег вртића у комплексу ОШ "Вук Караџић", Крњево	6.464.000
		2002-7002	Инклузивно предшколско васпитање и образовање "Дајмо им крила"	231.000
Програм 9	2003		ОСНОВНО ОБРАЗОВАЊЕ И ВАСПИТАЊЕ	154.251.000
		2003-0001	Реализација делатности основног образовања	144.251.000
		2003-5001	Реконструкција физкултурне сале у ОШ "Други шумадијски одред", Марковац	10.000.000
Програм 10	2004		СРЕДЊЕ ОБРАЗОВАЊЕ И ВАСПИТАЊЕ	46.782.000
		2004-0001	Реализација делатности средњег образовања	46.782.000
Програм 11	0 902		СОЦИЈАЛНА И ДЕЧЈА ЗАШТИТА	91.916.000
		0902-0001	Једнократне помоћи и други облици помоћи	230.000
		0902-0002	Породични и домски смештај, прихватилишта и друге врсте смештаја	40.000
		0902-0005	Обављање делатности установа социјалне заштите	28.610.000
		0902-0016	Дневне услуге у заједници	8.200.000
		0902-0018	Подршка реализацији програма Црвеног крста	4.302.000
		0902-0019	Подршка деци и породици са децом	18.500.000
		0902-0020	Подршка рађању и родитељству	14.500.000
		0902-7001	Сеоске куће са окућницом и једнократна помоћ избеглицама	8.200.000
		0902-7002	Изградња дечјег игралишта и кошаркашког терена поред ПУ "Дечје царство" - објекат Бајка	9.334.000
Програм 12	1801		ЗДРАВСТВЕНА ЗАШТИТА	31.912.000
		1801-0001	Функционисање установа примарне здравствене заштите	31.912.000
Програм 13	1201		РАЗВОЈ КУЛТУРЕ И ИНФОРМИСАЊЕ	101.431.000
		1201-0001	Функционисање локалних установа културе	54.118.000
		1201-0002	Јачање културне продукције и уметничког стваралаштва	11.253.000
		1201-0003	Унапређење система очувања и представљања културно-историјског наслеђа	4.200.000
		1201-0004	Остваривање и унапређење јавног интереса у области јавног информисања	13.700.000
		1201-5001	Реконструкција платоа испред ЦЗК "Масука"	10.504.000
		1201-5002	Санација крова и поткровља "Стара клиница"	3.500.000
		1201-4001	Манифестација "Вождови дани"	847.000
		1201-4002	Позоришна манифестација "Масукини дани"	1.349.000
		1201-4003	Манифестација ""Маекс""	225.000
		1201-4004	Манифестација "Витини дани"	365.000
		1201-4005	"Дани општине"	940.000
		1201-4006	"Вртолома"	160.000
		1201-4007	"Дани ослобођења"	270.000

Програм	Шифра програма	Шифра програмске активности/пројекта	Назив	Планирана средства у 2024. години
1	2	3	4	5
Програм 14	1301		РАЗВОЈ СПОРТА И ОМЛАДИНЕ	37.000.000
		1301-0001	Подршка локалним спортским организацијама, удружењима и савезима	37.000.000
Програм 15	0 602		ОПШТЕ УСЛУГЕ ЛОКАЛНЕ САМОУПРАВЕ	401.430.000
		0602-0001	Функционисање локалне самоуправе и градских општина	291.985.000
		0602-0002	Функционисање месних заједница	57.895.000
		0602-0003	Сервисирање јавног дуга	17.210.000
		0602-0004	Општинско правобранилаштво	3.036.000
		0602-0009	Текућа буџетска резерва	15.569.000
		0602-0010	Стална буџетска резерва	1.000.000
		0602-0014	Управљање у ванредним ситуацијама	3.900.000
		0602-5001	Софтвер "Геоинформациони систем са подацима о имовини"	10.000.000
0602-4001	Укуси Велике Планае	835.000		
Програм 16	2101		ПОЛИТИЧКИ СИСТЕМ ЛОКАЛНЕ САМОУПРАВЕ	47.176.000
		2101-0001	Функционисање Скупштине	29.206.000
		2101-0002	Функционисање извршних органа	15.053.000
		2101-0003	Подршка раду извршних органа власти и скупштине	21.000
		2101-7001	Спровођење избора	2.896.000
Програм 17	0 501		ЕНЕРГЕТСКА ЕФИКАСНОСТ И ОБНОВЉИВИ ИЗВОРИ ЕНЕРГИЈЕ	5.100.000
		0501-7001	Унапређење енергетске ефикасности домаћинства	5.100.000
УКУПНО:				1.798.689.000

ОПШТИНА ВЕЛИКА ПЛАНА
ТАБЕЛА 2. МАСА СРЕДСТАВА ЗА ПЛАТЕ ИСПЛАЋЕНА У 2023. ГОДИНИ И ПЛАНИРАНА У 2024. ГОДИНИ

Редни број	Назив локалне власти	Маса средстава за плате исплаћена за период I-X 2023. године и планирана пројекција за период XI-XII према Одлуци о буџету ЛРС за 2023. годину на економским класификацијама 411 и 412						Маса средстава за плате планирана за 2024. годину на економским класификацијама 411 и 412					
		Укупан број зап. у октобру 2023. године из извора 01	Маса средстава за плате на извору 01	Укупан број зап. у октобру 2023. године из извора 04	Маса средстава за плате на извору 04	Укупан број зап. у октобру 2023. године из извора 05-08	Маса средстава за плате на извору 05-08	Укупан број зап. у децембру 2024. године из извора 01	Маса средстава за плате на извору 01	Укупан број зап. у децембру 2024. године из извора 04	Маса средстава за плате на извору 04	Укупан број зап. у децембру 2024. године из извора 05-08	Маса средстава за плате на извору 05-08
1	Директни и индиректни корисници буџетских средстава локалне власти	97	121.807.000	0	0	0	0	134	130.819.000	0	0	0	
	Изабрава лица	2						2					
	Постављена лица	6						6					
	Запослени	89						126					
2	Установе културе	29	32.191.000	0	0	0	0	32	35.332.000	0	0	0	
	Постављена лица	3						2					
	Запослени	26						30					
	Остале установе из области јавних услуга које се финансирају из буџета (двострука плата запосленима):	14	15.708.000	0	0	0	0	18	16.500.000	0	0	0	
	1. Туристичка организација "Велика Плана"	14	15.708.000	0	0	0	0	18	16.500.000	0	0	0	
	Постављена лица	13						17					
	Запослени	0						0					
3	Постављена лица	0						0					
	Запослени	0						0					
4	Постављена лица	0						0					
	Запослени	0						0					
5	Постављена лица	0						0					
	Запослени	0						0					
6	Дирекције основне од стране локалне власти	0						0					
	Постављена лица	0						0					
	Запослени	0						0					
7	Месне зајнице	8	7.238.000	0	0	0	0	8	7.328.000	0	0	0	
	Изабрава лица	0						0					
	Постављена лица	0						0					
	Запослени	8						8					
8	Премањене установе	149	172.384.000	0	0	0	0	150	204.008.000	0	0	0	
	Постављена лица	1						1					
	Запослени	148						149					
9	Нове установе и органи (плате из буџета других органа и органа):	0	0	0	0	0	0	0	0	0	0	0	
	1. Постављена лица	0						0					
	Запослени	0						0					
10	Постављена лица	0						0					
	Запослени	0						0					
11	Постављена лица	0						0					
	Запослени	0						0					
12	Постављена лица	0						0					
	Запослени	0						0					
13	Постављена лица	0						0					
	Запослени	0						0					
14	Постављена лица	0						0					
	Запослени	0						0					
15	Постављена лица	0						0					
	Запослени	0						0					
16	Постављена лица	0						0					
	Запослени	0						0					
17	Постављена лица	0						0					
	Запослени	0						0					
18	Постављена лица	0						0					
	Запослени	0						0					
19	Постављена лица	0						0					
	Запослени	0						0					
20	Постављена лица	0						0					
	Запослени	0						0					
21	Постављена лица	0						0					
	Запослени	0						0					
22	Постављена лица	0						0					
	Запослени	0						0					
23	Постављена лица	0						0					
	Запослени	0						0					
24	Постављена лица	0						0					
	Запослени	0						0					
25	Постављена лица	0						0					
	Запослени	0						0					
26	Постављена лица	0						0					
	Запослени	0						0					
27	Постављена лица	0						0					
	Запослени	0						0					
28	Постављена лица	0						0					
	Запослени	0						0					
29	Постављена лица	0						0					
	Запослени	0						0					
30	Постављена лица	0						0					
	Запослени	0						0					
31	Постављена лица	0						0					
	Запослени	0						0					
32	Постављена лица	0						0					
	Запослени	0						0					
33	Постављена лица	0						0					
	Запослени	0						0					
34	Постављена лица	0						0					
	Запослени	0						0					
35	Постављена лица	0						0					
	Запослени	0						0					
36	Постављена лица	0						0					
	Запослени	0						0					
37	Постављена лица	0						0					
	Запослени	0						0					
38	Постављена лица	0						0					
	Запослени	0						0					
39	Постављена лица	0						0					
	Запослени	0						0					
40	Постављена лица	0						0					
	Запослени	0						0					
41	Постављена лица	0						0					
	Запослени	0						0					
42	Постављена лица	0						0					
	Запослени	0						0					
43	Постављена лица	0						0					
	Запослени	0						0					
44	Постављена лица	0						0					
	Запослени	0						0					
45	Постављена лица	0						0					
	Запослени	0						0					
46	Постављена лица	0						0					
	Запослени	0						0					
47	Постављена лица	0						0					
	Запослени	0						0					
48	Постављена лица	0						0					
	Запослени	0						0					
49	Постављена лица	0						0					
	Запослени	0						0					
50	Постављена лица	0						0					
	Запослени	0						0					
51	Постављена лица	0						0					
	Запослени	0						0					
52	Постављена лица	0						0					
	Запослени	0						0					
53	Постављена лица	0						0					
	Запослени	0						0					
54	Постављена лица	0						0					
	Запослени	0						0					
55	Постављена лица	0						0					
	Запослени	0						0					
56	Постављена лица	0						0					
	Запослени	0						0					
57	Постављена лица	0						0					
	Запослени	0						0					
58	Постављена лица	0						0					
	Запослени	0						0					
59	Постављена лица	0						0					
	Запослени	0						0					
60	Постављена лица	0						0					
	Запослени	0						0					
61	Постављена лица	0						0					
	Запослени	0						0					
62	Постављена лица	0						0					

ПРОГРАМСКИ БУЏЕТ - РЕБАЛАНС 1 2024.

ПРОГРАМ/ПРОГРАМ/ ПРОГРАМСКА АКТИВНОСТ/ПРОЈЕКА Т	Шифра	Опис	Циљ	Индикатор	БАЗНА ВРЕДНОСТ 2022	ЦИЉАНА ВРЕДНОСТ 2023	ЦИЉАНА ВРЕДНОСТ 2024	ЦИЉАНА ВРЕДНОСТ 2025	ЦИЉАНА ВРЕДНОСТ 2026	Извор верификације	Одговорно лице
1 - СТАНОВАЊЕ, УРБАНИЗАМ И ПРОСТОРНО ПЛАНИРАЊЕ	1101	Уређење грађевинског земљишта, допунско плановско документација, издавање аката којима се одобрава изградња и упис стамбених зграда. Планирање, уређење и коришћење простора у допунској заједници засновано на начелима одрживог развоја, равномерног територијалног развоја и рационалног коришћења земљишта. Подстицање одрживог развоја становњавања кроз унапређење услова становања грађана и очување и унапређење вредности стамбеног објекта	Просторни развој у складу са плановима	Процент покривености територије урбанистичком планском документацијом	100%	100%	100%	100%	100%	Просторни план општине Велика Плана	Начелник Одјељња за урбанизам и грађевину, имовинско-правне и комунално-стамбене послове
		Просторно и урбанистичко планирање, утврђивање правила за изградњу, просторна идентификација имовине општине Велика Плана	Повећање покривености територије планском и урбанистичком документацијом	Број усвојених планова генералне регулације у односу на број предвиђених планова вишег реда	75%	100%	100%	100%	100%	100%	Просторни план општине Велика Плана
2 - КОМУНАЛНА ДЕЛАТНОСТ	1102	Покривеност општине услугама комуналних делатности	Адекватан квалитет пружених услуга уз рационално спровођење даљинског грејања	Процент коришћења код којих се обрачунају врши по утврђеној топлотној енергији	7,80%	7,82%	7,82%	7,83%	7,83%	Извештај	Директор ЈКП "Традска Топлана"
		Повећање покривености коришћења и територије квалитетним услугама водоснабдевања	Ефикасно и рационално спровођење јавног осветљења и минималан негативан утицај на животну средину	Број насељених места обухваћених услугама у односу на укупан број насеља	12/13	13/13	13/13	13/13	13/13	Просторни план општине Велика Плана	Директор ЈКП "Милош Митровић"
ПА 1102-0001 - УПРАВЉАЊЕ/ОДРЖАВА ЊЕ ЈАВНИМ ОСВЕТЉЕЊЕМ	1102-0001	Покривеност општине услугама комуналних делатности	Максимална могућа покривеност насеља и територије услугама уређења и одржавања зеленила	Удео енергетски ефикасних сијалица у укупном броју сијалица јавног осветљења	87,00%	86,00%	88,00%	90,00%	90,00%	Фактуре, интерна евиденција	Начелник Општинске управе/заменик
		Одржавање и уређевање зелених јавних површина	Број м ² јавних зелених површина на којима се уређује и одржава зеленило у односу на укупан број м ² зелених површина	Извештај ЈКП "М.М." о одржавању јавних зелених површина	28.000	28.000	30.000	35.000	35.000	Директор ЈКП "Милош Митровић"	Заменик на пословима животне средине и пермајне архитектуре, директор ЈКП "Милош Митровић"

ПА 1102-0003 - ОДРЖАВАЊЕ ЧИСТОБЕ НА ПОВРШИНАМА ЈАВНЕ НАМЕНЕ	1102-0003	Одржавање-чишћење улица	Максимална могућа покривеност насеља и територије услугама одржавања чистоће јавних површина	Степен покривености територије услугама одржавања чистоће јавно-прометних површина (број улица које се чисте у односу на укупан број улица у граду/општини)	47/497	60/497	65/497	65/497	65/497	Директор ЈКП "М.М." Начелник одељења за инспекцијске послове	Извештај о чишћењу улица ЈКП "М.М."	Рачун	0,5кп2	0,5кп2	200	200	20,2	20,2	4	4	Ингериа евиденција ЈКП "М.Митровић", начелник Одлука о комуналним делатностима	Директор ЈКП "М.Митровић", начелник Одлука о комуналним делатностима
ПА 1102-0004 - ЗООХИГИЈЕНА	1102-0004	Покривеност општине услугама комуналних делатности	Унапређење заштите од заразних и других болести које преносе животиње и инсекти	Јавне површине на којима је рађена дератизација (у км2) Број приватних ујела од паса и мачака лутајућих од стране оштећених	215	20,2	0,5кп2	0,5кп2	230	200	Рачун	200	20,2	20,2	4	4	3	3	4	4	Начелник одељења за инспекцијске послове	Начелник одељења за инспекцијске послове
ПА 1102-0005 - УРЕЂИВАЊЕ, ОДРЖАВАЊЕ И КОРИШЋЕЊЕ ПИЈАЦА	1102-0005	Стварање услова за несметано коришћење пијаца у свим временским условима кроз реконструкцију постојећих тежи	Адекватан квалитет пружених услуга уређивања, одржавања и коришћења пијаца	Број опремљених пијачних места у односу на укупан број пијачних места предвиђених у складу са општинском одлуком	350	400	400	400	400	Директор ЈКП "М.Митровић", начелник Одлука о комуналним делатностима	Ингериа евиденција ЈКП "М.Митровић", начелник Одлука о комуналним делатностима	Рачун	400	400	400	400	400	400	400	400	Директор ЈКП "М.Митровић", начелник Одлука о комуналним делатностима	Директор ЈКП "М.Митровић", начелник Одлука о комуналним делатностима
ПА 1102-0006 - ОДРЖАВАЊЕ ГРОБЉА И ПОГРЕБНЕ УСЛУГЕ	1102-0006	Побољшање услова одржавања гробних места	Адекватан квалитет пружених услуга одржавања гробља и погребних услуга	Број интервенција у односу на укупан број поднетих иницијатива грађана за чишћење и одржавање гробља	4.500	5.000	5.000	5.000	5.000	Директор ЈКП "М.Митровић", начелник Одлука о комуналним делатностима	Аналитика купаца	5.500	5.000	5.000	5.000	5.000	5.000	5.000	5.000	5.000	Директор ЈКП "М.Митровић", начелник Одлука о комуналним делатностима	Директор ЈКП "М.Митровић", начелник Одлука о комуналним делатностима
ПА 1102-0007 - ПРОИЗВОДЉА И ДИСТРИБУЦИЈА ТОПЛОТНЕ ЕНЕРГИЈЕ	1102-0007	Израда топловода, реконструкција приклучног топловода и професио-техничка документација, одржавање снабдевање корисника топлотном енергијом	Оптимална покривеност корисника и територије услугама даљинског грејања и развој дистрибутивног система	Степен покривености корисника услугом даљинског грејања (број услужених домаћинстава у односу на укупан број домаћинстава у општини)	9,08	9,10	9,20	9,30	9,31	Директор ЈКП "М.Митровић", начелник Одлука о комуналним делатностима	Извештај	9,31	9,30	9,30	9,31	9,31	9,31	9,31	9,31	9,31	Директор ЈКП "М.Митровић", начелник Одлука о комуналним делатностима	Директор ЈКП "М.Митровић", начелник Одлука о комуналним делатностима
ПА 1102-0008 - УПРАВЉАЊЕ И ОДРЖАВАЊЕ ВОДОВОДНЕ ИНФРАСТРУКТУРЕ И СНАБДЕВАЊЕ ВОДОМ ЗА ПИЋЕ	1102-0008	Стварање услова за побољшање услова услуга водоснабдевања, кроз инвестирање у постојећу водоводну инфраструктуру	Адекватан квалитет пружених услуга водоснабдевања	Број кварова по км водоводне мреже	640/1336	640/1000	640/1000	640/1000	640/1000	Директор ЈКП "М.Митровић", начелник Одлука о комуналним делатностима	Аналитика купаца	640/900	640/900	640/900	640/900	640/900	640/900	640/900	640/900	640/900	Директор ЈКП "М.Митровић", начелник Одлука о комуналним делатностима	Директор ЈКП "М.Митровић", начелник Одлука о комуналним делатностима
ПР 1102-5001 - ИЗГРАДЊА И ОПРЕМАЊЕ ПРИХВАТИЛИШТА ЗА ПСЕ	1102-5001	Покривеност општине услугама комуналне делатности	Унапређење заштите од заразних и других болести које преносе животиње	Број приватних ујела од паса и мачака лутајућих од стране оштећених	215	183	230	200	230	Директор ЈКП "М.Митровић", начелник Одлука о комуналним делатностима	Записници општинског правобранилаштва	200	200	200	200	200	200	200	200	200	Директор ЈКП "М.Митровић", начелник Одлука о комуналним делатностима	Директор ЈКП "М.Митровић", начелник Одлука о комуналним делатностима
ПР 1102-5002 - ИЗГРАДЊА ДЕЛА ВОДОВОДНЕ МРЕЖЕ ЗА НАСЕЉЕ КРЊЕВО	1102-5002	Редовно, сигурно и одрживо снабдевање становништва водом за пиће, уређивање напона коришћења и управљања изворима јавним буњарима и чесмама.	Повећање покривености корисника и територије квалитетним услугама водоснабдевања	Дужина изградње мреже (м),објекти	0	0	2.300	0	2.300	Директор ЈКП "М.Митровић", начелник Одлука о комуналним делатностима	Оконачана ситуација	0	0	0	0	0	0	0	0	0	Директор ЈКП "М.Митровић", начелник Одлука о комуналним делатностима	Директор ЈКП "М.Митровић", начелник Одлука о комуналним делатностима

ПР 1502-5001 НАБАВКА ОПРЕМЕ ЗА ПОТРЕБЕ ТУРИСТИЧКЕ ОРГАНИЗАЦИЈЕ ОПШТИНЕ ВЕЛИКА ПЛАНА	1502-5001	Унапређење туристичке понуде у граду/општини	Адекватна промоција туристичке понуде општине на циљаним тржиштима	Број догађаја који промовишу туристичку понуду општине у земљи на којима учествује ТО општине	19	13	13	13	13	1.877.950	2.500.000	2.500.000	17.100	Ингерера евиденција	Директор Туристичке организације "Велика Плана"
ПР 1502-5002 ТУРИСТИЧКА СИГНАЛИЗАЦИЈА НА ТЕРИТОРИЈИ ОПШТИНЕ ВЕЛИКА ПЛАНА	1502-5002	Развој и унапређење туризма	Повећање прихода од туризма	Пораст прихода од боравишне таксе	1.352.300	2.500.000	2.500.000	17.000	16.400	15.210			17.100	Аналитичке картице прихода	Директор Туристичке организације "Велика Плана"
ПР 1502-7001 - ПРОГРАМ РАЗВОЈА ТУРИЗМА ОПШТИНЕ ВЕЛИКА ПЛАНА	1502-7001	Стратешко планирање и развој туризма. Унапређење тренутног нивоа развоја туризма на територији општине, односно кренуће развоја са већим бројем садржаја.	Унапређење туристичке понуде	Пораст броја посетилаца										Евиденција е-туриста	Начелник одељења ЈЕР-а
5 - ПОЉОПРИВРЕДА И РУРАЛНИ РАЗВОЈ	0101	Процена коришћења пољ. земљишта у односу на укупну површину територије општине од 34.500ха. Програм представља скуп свих мера и активности на заштити, уређењу и коришћењу (давање у закуп) пољопривредног земљишта у државној својини. Након добијана сагласности и доношења Годишњег програма, доноси се Одлуке о давању у закуп пољопривредног земљишта по основу ППЗ, а за преостало земљиште се расписује јавна лицитација.	Раст производне и стабилност дохода произвођача	Учешће коришћеног пољопривредног земљишта (КПЗ) у укупној површини ЈЛС	19.540 / 34.500 ha	23.000 / 34.500 ha	23.000 / 34.500 ha	23.000 / 34.500 ha	23.000 / 34.500 ha				23.000 / 34.500 ha	Годишњи програм заштите, уређења и коришћења пољопривредног земљишта	Начелник одељења за привреду и локални економски развој
ПА 0101-0001 - ПОДРШКА ЗА СПРОВОЂЕЊЕ ПОЉОПРИВРЕДНЕ ПОЛИТИКЕ У ЛОКАЛНОЈ ЗАЈЕДНИЦИ	0101-0001	Активности на уређивању пољских путева, геодетско обележавање парцела и противерозне мере, унапређење пољопривредне производње	Ефикасно управљање пољопривредним земљиштем у државној својини	Процент обукавености пољопривредног земљишта у годишњем Програму заштите, уређења и коришћења пољопривредног земљишта	3,8%	3,8%	3,8%	3,8%	3,8%				3,8%	Годишњи програм заштите, уређења и коришћења пољопривредног земљишта	Начелник одељења за привреду и локални економски развој
ПА 0101-0002 - МЕРЕ ПОДРШКЕ РУРАЛНОМ РАЗВОЈУ	0101-0002	Додела подстијаја регистрованим пољопривредним газдинствима усклађу са Уредбом којом су дефинисане мере подршке на локалном нивоу	Унапређење руралног развоја	Број регистрованих пољопривредних газдинстава која су коришћила мера руралног развоја у односу на укупан број пољопривредних газдинстава	137/2.800	151/2.800	170/3.000	180/3.000	170/3.000				200/3.000	Извештај о спровођењу мера пољопривредне политике и политике руралног развоја	Начелник одељења за привреду и локални економски развој

ПР 0401-5002-КАПИТАЛНО ОДРЖАВАЊЕ, ПРОЈЕКТНА ДОКУМЕНТАЦИЈА И ИЗГРАДЊА И ИНТЕРВЕНЦИЈЕ НА МРЕЖЕ НА ТЕРИТОРИЈИ ОПШТИНЕ ВЕЛИКА ПЛАНА	Изградња фекалне канализације у деловима Велике Плана где није изграђена, и интервенције на постојећој канализационој мрежи	0401-5002	Замена енергента, односно са фосилних горива на гас, што подразумева уградњу модуларног гасног генератора, реконструкцију подстанце, напредног топловода и унапређење термотехничких инсталација. За 2024. годину планирани комплетни прелазак на грејање на гас.	Унапређење управљања отпадним вода	Дужина новоизграђене мреже у км	0	0,3	1	1	Извештај надзорног органа	Начелник одељења за привреду и локални економски развој
ПР 0401-7001 - НАБАВКА, ЗАМЕНА, РЕКОНСТРУКЦИЈА И САНАЦИЈА КОТЛАРИЦЕ У ОШ "НАДЕЖДА ПЕТРОВИЋ" У ДОЊОЈ ЛИВАДИЦИ	Реконструкцију подстанце, напредног топловода и унапређење термотехничких инсталација. За 2024. годину планирани комплетни прелазак на грејање на гас.	0401-7001	Унапређење квалитета елемената животне средине, смањење испуштања загађујућих супстанци из котларнице за грејање.	Смањење потрошње фосилних горива (тона)	40	40	0	0	0	Рачуни за утрошене енергенте	Начелник одељења за привреду и локални економски развој
7 - ОРГАНИЗАЦИЈА САОБРАЋАЈА И САОБРАЋАЈНА ИНФРАСТРУКТУРА	0701	0701	Унапређење друмског саобраћаја и развој капацитета и квалитета путне мреже у Србији	Развијеност инфраструктуре у контексту доприноса социјно-економском развоју	Дужина изграђених саобраћајница које су у надлежности општине (у км)	16,61	10,00	10,00	10,00	0	Начелник Општинске управе, директор ЈКП "Милош Мигровић"
ПА 0701-0002 - УПРАВЉАЊЕ И ОДРЖАВАЊЕ САОБРАЋАЈНЕ ИНФРАСТРУКТУРЕ	0701-0002	0701-0002	Покривеност општине услугама комуналних делатности	Одржавање квалитета путне мреже кроз реконструкцију и редовно одржавање асфалтног покривача	Број насеља до којих не постоји приступ асфалтним путем	5,09	5,00	5,00	5,00	0	Начелник Општинске управе, директор ЈКП "Милош Мигровић"
ПР 0701-4001 ПАРКИНГ СЛУЖБА	0701-4001	0701-4001	Покривеност општине услугама паркинг сервиса	Опремање и одржавање саобраћајне сигнализације на путевима и улицама	Број поправљених и новопостављених саобраћајних знакова и semaфора	63	100	100	100	Фактура	Начелник Општинске управе
ПР 0701-5001 ИЗГРАДЊА И КАПИТАЛНО ОДРЖАВАЊЕ ПУТНЕ ИНФРАСТРУКТУРЕ НА ТЕРИТОРИЈИ ОПШТИНЕ ВЕЛИКА ПЛАНА	0701-5001	0701-5001	Унапређење друмског саобраћаја и квалитета путне инфраструктуре	Развијеност инфраструктуре у контексту доприноса социјно-економском развоју	Дужина изграђених и реконструисаних саобраћајница које су у надлежности општине (у км)	20,96	15,00	15,00	15,00	0	Начелник Општинске управе, директор ЈКП "Милош Мигровић"
ПР 0701-5002 НАБАВКА ОПРЕМЕ	0701-5002	0701-5002	Покривеност општине услугама комуналних делатности	Опремање и одржавање саобраћајне сигнализације на путевима и улицама	Број поправљених и новопостављених саобраћајних знакова и semaфора	100	100	100	100	Фактура	Начелник Општинске управе

8 - ПРЕДШКОЛСКО ВАСПИТАЊЕ	2002	Организовано предшколско васпитање и образовање доприноси квалитетнијем школовању и здравијем друштву у целини	Повећање обухвата деце предшколским васпитањем и образовањем	Процент уписане деце у односу на број укупно пријављене деце	50%М	50%Ж	50%Ж	50%М	50%Ж	Начелник одељења за друштвене делатности, директорка ПУ "Дејче царство"
					50%Ж	50%Ж	50%Ж	50%М	50%Ж	Начелник одељења за друштвене делатности, директорка ПУ "Дејче царство"
					12м 11ж	10м 10ж	10м 10ж	10м 10ж	10м 10ж	Начелник одељења за друштвене делатности, директорка ПУ "Дејче царство"
					7м 5ж	5м 5ж	5м 5ж	5м 5ж	5м 5ж	Начелник одељења за друштвене делатности, директорка ПУ "Дејче царство"
					9%М 9%Ж	10%М 10%Ж	10%М 10%Ж	10%М 10%Ж	10%М 10%Ж	Начелник одељења за друштвене делатности, директорка ПУ "Дејче царство"
ПР 2002-5002 НАБАВКА ОПРЕМЕ ЗА ПОТРЕБЕ ПУ "ДЕЧЈЕ ЦАРСТВО"	2002-5002	Организовано предшколско васпитање и образовање доприноси квалитетнијем школовању и здравијем друштву у целини	Обезбеђени адекватни услови за васпитно-образовни рад са децом уз повећан обухват	Број нове опреме набављене за потребе деце и запослених	20	20	20	20	20	Начелник одељења за друштвене делатности, директорка ПУ "Дејче царство"
					20	20	20	20	20	Начелник одељења за друштвене делатности, директорка ПУ "Дејче царство"
					20	20	20	20	20	Начелник одељења за друштвене делатности, директорка ПУ "Дејче царство"
ПР 2002-5003 КОМБИНОВАНОГ ДЕЧЈЕГ ОБЈЕКТА - ДЕЧЈЕГ ВРТИЋА У КОМПЛЕКСУ ОШ "ВУК КАРАЏИЋ", КРЂЕВО	2002-5003	Побољшање услова за боравак деце у вртићу	Обезбеђени адекватни услови за васпитно-образовни рад са децом уз повећан обухват	Обухват деце у групи	8м 8ж	8м 8ж	8м 8ж	8м 8ж	8м 8ж	Начелник одељења за друштвене делатности, директорка ПУ "Дејче царство"
					8м 8ж	8м 8ж	8м 8ж	8м 8ж	8м 8ж	Начелник одељења за друштвене делатности, директорка ПУ "Дејче царство"
ПР 2002-7002 ИНКЛУЗИВНО ПРЕДШКОЛСКО ВАСПИТАЊЕ И ОБРАЗОВАЊЕ "ДАМО ИМ КРИЛА"	2002-7002	Омогућити правичне и једнаке услове за учење и развој деце из осетљивих друштвених група	Обезбеђени адекватни услови за васпитно-образовни рад са децом уз повећан обухват деце из осетљивих друштвених група	Процент деце у групи	10м 10ж	10м 10ж	10м 10ж	10м 10ж	10м 10ж	Начелник одељења за друштвене делатности, директорка ПУ "Дејче царство"
					10м 10ж	10м 10ж	10м 10ж	10м 10ж	10м 10ж	Начелник одељења за друштвене делатности, директорка ПУ "Дејче царство"
9 - ОСНОВНО ОБРАЗОВАЊЕ	2003	Унапређење квалитета образовања и васпитања у основним школама	Потпуни обухват основним образовањем и васпитањем	Обухват деце основним образовањем (разложен по полу)	1.419М	1.411М	1.411М	1.418М	1.418М	Начелник одељења за друштвене делатности, директорка ПУ "Дејче царство"
					1.324ж	1.254ж	1.271ж	1.284ж	1.284ж	Начелник одељења за друштвене делатности, директорка ПУ "Дејче царство"
					9М 8Ж	9М 8Ж	9М 8Ж	9М 8Ж	9М 8Ж	Начелник одељења за друштвене делатности, директорка ПУ "Дејче царство"
ПА 2003-0001 РЕАЛИЗАЦИЈА ДЕЛАТНОСТИ ОСНОВНОГ ОБРАЗОВАЊА	2003-0001	Унапређење квалитета рада установе	Обезбеђени услови за васпитно-образовни рад са децом у основним школама	Процент број ученика по одељењу	802М 691ж	825М 780ж	825М 780ж	833М 793ж	833М 793ж	Начелник одељења за друштвене делатности, директорка ПУ "Дејче царство"
					12.743	12.670	12.682	12.702	12.702	Начелник одељења за друштвене делатности, директорка ПУ "Дејче царство"
9 - ОСНОВНО ОБРАЗОВАЊЕ	2003	Унапређење квалитета образовања и васпитања у основним школама	Обезбеђени услови за васпитно-образовни рад са децом у основним школама	Процент број ученика по одељењу	6.25%М	6.57%М	6.57%М	6.54%М	6.54%М	Начелник одељења за друштвене делатности, директорка ПУ "Дејче царство"
					16.05% Ж	17.18% Ж	17.21% Ж	17.25% Ж	17.25% Ж	Начелник одељења за друштвене делатности, директорка ПУ "Дејче царство"

ПР 2003-5001 РЕКОНСТРУКЦИЈА ФИСКУЛТУРНЕ САЛЕ И КУХИЊЕ У ОШ "ДРУГИ ШУМАДИЈСКИ ОДРЕД", МАРКОВАЦ	2003-5001	Унапређење квалитета рада установе	Обезбеђени прописани услови за васпитно- образовни рад са децом у основним школама	Просечан број ученика по одељењу	8М 7Ж	9М 6Ж	9М 6Ж	9М 6Ж	Интерна евиденција	Начелник одељења за друштвене делатности, Директор школе									
											Просејан број ученика по одељењу								
10 - СРЕДЊЕ ОБРАЗОВАЊЕ	2004	Побољшање услова за васпитни рад	Повећање обухвата средњошколског образовања	Број деце која су обухваћена средњим образовањем (разложен по полу)	635м 457ж	595м 504ж	658м 468ж	717м 505ж	748м 530ж	Годишњи програм рада; евиденција о успешној деци	Начелник одељења за друштвене делатности, Директори школа								
												Обезбеђени прописани услови за васпитно- образовни рад у средњим школама и безбедно одвијање наставе	Просечан број ученика по одељењу	12м 12ж	14м 13ж	16м 14ж	17м 15ж	Годишњи програм рада	Начелник одељења за друштвене делатности, Директори школа
												Унапређење услова за обављање наставе	Унапређење квалитета образовања у средњим школама	Број ученика који похађају ваннаставне активности у односу на укупан број ученика	224м 181ж / 1.099	268м 194ж / 1.126	307м 211ж / 1.278	Годишњи програм рада; евиденција	Начелник одељења за друштвене делатности, Директори школа
11 - СОЦИЈАЛНА И ДЕЧЈА ЗАШТИТА	0902	Обезбеђивање свеобухватне социјалне заштите и помоћи најугроженијем становништву општине	Повећање доступности права и услуга социјалне заштите	Процент корисника мера и услуга социјалне заштите и дечје заштите који се финансирају из буџета општине у односу на број становника	7,09%	8%	8,3%	8,5%	Евиденција, број решења	Начелник одељења за друштвене делатности									
											Унапређење услова за обављање наставе	Унапређење квалитета образовања у средњим школама	Број ученика који похађају ваннаставне активности у односу на укупан број ученика	224м 181ж / 1.099	268м 194ж / 1.126	307м 211ж / 1.278	Годишњи програм рада; евиденција	Начелник одељења за друштвене делатности, Директори школа	
											Обезбеђивање свеобухватне социјалне заштите и помоћи најугроженијем становништву ЈЛС	Унапређење услова за обављање наставе	Унапређење квалитета образовања у средњим школама	Број запослених који су добили награде 24 бола за стручно усавршавање кроз учешће на семинарима на годишњем нивоу	38м 42ж	41м 48ж	46м 53ж	52м 58ж	Годишњи програм рада; евиденција
ПА 0902-0001 - ЈЕДНОКРАТНЕ ПОМОЋИ И ДРУГИ ОБЛИЦИ ПОМОЋИ	0902-0001	Обезбеђивање свеобухватне социјалне заштите и помоћи најугроженијем становништву ЈЛС	Унапређење заштите спремних	Број корисника једнократне поватне помоћи у односу на укупан број грађана	3,62%	4,68%	3,2%	3,2%	Евиденција Центра за социјални рад	Начелник одељења за друштвене делатности, директор Центра за социјални рад									
											Обезбеђивање свеобухватне социјалне заштите и помоћи најугроженијем становништву ЈЛС	Унапређење услова за обављање наставе	Унапређење квалитета образовања у средњим школама	Број ученика који похађају ваннаставне активности у односу на укупан број ученика	224м 181ж / 1.099	268м 194ж / 1.126	307м 211ж / 1.278	Годишњи програм рада; евиденција	Начелник одељења за друштвене делатности, Директори школа
ПА 0902-0005- ОБАВЉАЊЕ ДЕЛАТНОСТИ УСТАНОВА СОЦИЈАЛНЕ ЗАШТИТЕ	0902-0005	Обезбеђивање свеобухватне социјалне заштите и помоћи најугроженијем становништву ЈЛС	Повећање доступности права и услуга социјалне заштите	Број грађана-корисника других мера материјалне материјалне подршке (нпр. набавка опреме и сл.) у односу на укупан број грађана	7,9%	10%	11%	11%	Евиденција Центра за социјални рад- Решења, број корисника	Начелник одељења за друштвене делатности, директор Центра за социјални рад									
											Обезбеђивање свеобухватне социјалне заштите и помоћи најугроженијем становништву ЈЛС	Унапређење услова за обављање наставе	Унапређење квалитета образовања у средњим школама	Број запослених који су добили награде 24 бола за стручно усавршавање кроз учешће на семинарима на годишњем нивоу	38м 42ж	41м 48ж	46м 53ж	52м 58ж	Годишњи програм рада; евиденција

ПА 0902-0002 - ПОРОДИЧНИ И ДОМСКИ СМЕШТАЈ, ПРИХВАТИЛИШТА И ДРУГЕ ВРСТЕ СМЕШТАЈА	Обезбеђивање смештаја жртвама породичног насиља и пружање подршке	Подстицање развоја социо-хуманитарних организација зружање подршке породици са децом	Обезбеђивање услуга смештаја	Број корисника услуга смештаја прихваталишта	0	0	0	0	0	0	Евиденција Центра за социјални рад	Начелник одељења за друштвене делатности, директор Центра за социјални рад
ПА 0902-0016 - ДНЕВНЕ УСЛУГЕ У ЗАЈЕДНИЦИ	Подстицање развоја социо-хуманитарних организација зружање подршке породици са децом	Подстицање развоја разноврсних социјалних и других услуга у заједници	Подстицање развоја удружења/хуманитарних организација које добитију средства из буџета општине	Број корисника услуга смештаја прихваталишта	2	2	2	2	2	2	Конкурсна документација	Начелник одељења за друштвене делатности
ПА 0902-0018 - ПОДРШКА РЕАЛИЗАЦИЈИ ПРОГРАМА ЦРВЕНОГ КРСТА	Обезбеђивање свеобухватне заштите и помоћи најугроженијем становништву	Социјално деловање - олакшавање акутне патње пружањем неопходне ургентне помоћи лицима у невољи, развијањем солидарности међу људима, организовањем различитих облика помоћи	Број корисника народне кухиње (или број поделењих оброка у народној кухињи)	Број корисника народне кухиње (или број поделењих оброка у народној кухињи)	49.127	63.296	83.950	83.950	93.950	93.950	Решена Центра за социјални рад о праву на бесплатан оброк у народној кухињи	Секретар Црвеног крста
ПА 0902-0019 - ПОДРШКА ДЕЦИ И ПОРОДИЦА СА ДЕЦОМ	Пружање материјалне подршке деци и породици са децом	Унапређење популационе политике	Број мера материјалне подршке намењених мерама локалне популационе политике (нпр. подршка материјалној подршка породицама, накнаде за новорођену децу)	Број волонтера Црвеног крста	2.259h (34 волонтера)	1.141h (36 волонтера)	2.000h (40 волонтера)	2.500h (45 волонтера)	2.500h (45 волонтера)	2.500h (45 волонтера)	Извештај о раду, интерна евиденција волонтерских сати ангажовања	Секретар Црвеног крста
ПА 0902-0020 - ПОДРШКА РАЂАЊУ И РОДИТЕЉСТВУ	Пружање подршке породици са децом	Пружање материјалне подршке деци и породици са децом	Просечан износ давања за мере подршке рађању по рођеном детету	Просечан износ давања за мере подршке рађању по рођеном детету	50.000	50.000	50.000	50.000	50.000	50.000	Олука Скупштине општине	Начелник одељења за друштвене делатности
ПР 0902-7001 - СЕОСКЕ КУЉЕ СА ОКУЉНИЦОМ И ЈЕДНОКРАТНА ПОМОЋ ИЗБЕГЛИЦАМА	Обезбеђивање стамбеног збрињавања избеглица	Подршка избегличким породицама у стамбеном збрињавању	Број избегличких породица	Број избегличких породица	3	0	3	5	5	5	Донета олука о додели помоћи	Начелник одељења за друштвене делатности
ПР 0902 - 7002 - ИЗГРАДЊА ДЕЧИЈЕ ИГРАЛИШТА И КОШАРКАШКОГ ТЕРЕНА ПОРЕД ПУ"ДЕЧЕ ЦАРСТВО" - ОБЈЕКАТ "БАЈКА"	Побольшање услова за боравак деце у вртићу	Унапређење предшколског образовања	Унапређење предшколског образовања	Број корисника установе	115	115	115	115	115	115	Број уписане деце	Начелник општинске установе, Директор ПУ

ПА 1201-0004 - ОСТАРИВАЊЕ И УНАПРЕЂИВАЊЕ ЈАВНОГ ИНТЕРЕСА У ОБЛАСТИ ЈАВНОГ ИНФОРМИСАЊА	1201-0004	Програма активност обука финансирање производње медијских садржаја из области јавног информисања који доприносе истинитом, непристрасном, правременом и потпуном информисању свих грађана општине Велика Плана;	Повећана понуда квалитетних медијских садржаја из области друштвеног живота локалне заједнице	Број програмских садржаја подржаних на конкурсима јавног информисања	7	9	5	5	5	Решење о расподели средстава по конкурсима јавног информисања профилата производње медијских садржаја	Начелник Општинске управе/заменик
ПР 1201- 5001 - РЕКОНСТРУКЦИЈА ПЛАТОА ИСПРЕД ЦЗК "МАСУКА"	1201-5001	Основна програмска идеја је да се три прилагоди потребама свакодневних корисника.Плато ЦЗК "Масука" представља мултифункционални, комуникацијски и манифестацијски простор у функцији објекта. Простор ће бити опремљен потребном инфраструктуром (расвети, озвучење, телекомуникациона мрежа...) за извођење културноистиничних	Постизање развоја културе	Број реализованих програма који доприносе остваривању општег интереса у култури		5	10	11	11	Извештај Центра за културу	Начелник одељења за привреду и локални економски развој
ПР 1201-5002 - С АНАЦИЈА КРОВА И ПОТКРОВЉА "СТАРА КЛАНЦИЈА"	1201-5002	Хитне интервенције на демонтиражи крова и последње етаже зграде	Заштита објекта у јавној својини општине Велика Плана-споменика културе	Број сањираних објеката			1		1		Начелник Општинске управе/заменик
ПР 1201- 4001 - МАНИФЕСТАЦИЈА "ВОЈДОВИ ДАНИ"	1201-4001	Очување, унапређење и представљање локалног културног наслеђа, добара и баштине, задовољење потреба грађана у области културе	Подстицање развоја културе	Број посетилаца програма који доприносе остваривању општег интереса у култури, који су одржани на 1.000 становника		16ж 11м	18ж 12м			Евиденција	Директор установе
ПР 1201-4002 - ПОЗОРИШНА МАНИФЕСТАЦИЈА "МАСУКИНИ ДАНИ"	1201-4002	Очување, унапређење и представљање локалног културног наслеђа, добара и баштине, задовољење потреба грађана у области културе	Подстицање развоја културе	Број посетилаца програма који доприносе остваривању општег интереса у култури, који су одржани на 1.000 становника		49ж 33м	54ж 36м			Евиденција	Директор установе
ПР 1201-4003 - МАНИФЕСТАЦИЈА "МАЕКС"	1201-4003	Очување, унапређење и представљање локалног културног наслеђа, добара и баштине, задовољење потреба грађана у области културе	Подстицање развоја културе	Број посетилаца програма који доприносе остваривању општег интереса у култури, који су одржани на 1.000 становника		13ж 9м	15ж 10м			Евиденција	Директор установе
ПР 1201-4004 - МАНИФЕСТАЦИЈА "ВИТИНИ ДАНИ"	1201-4004	Очување, унапређење и представљање локалног културног наслеђа, добара и баштине, задовољење потреба грађана у области културе	Подстицање развоја културе	Број посетилаца програма који доприносе остваривању општег интереса у култури, који су одржани на 1.000 становника			8ж 6м			Евиденција	Директор установе
ПР 1201-4005 - ДАНИ ОПШТИНЕ"	1201-4005	Очување, унапређење и представљање локалног културног наслеђа, добара и баштине, задовољење потреба грађана у области културе	Подстицање развоја културе	Број посетилаца програма који доприносе остваривању општег интереса у култури, који су одржани на 1.000 становника			8ж 5м			Евиденција	Директор установе

ПА 0602-0002 - ФУНКЦИОНИСАЊЕ МЕСНИХ ЗАЈЕДНИЦА	0602-0002	Несметано функционисање Месних заједница	Обезбедено задовољавање потреба и интереса локалног становништва деловањем месних заједница	Број иницијатива / предлога месних заједница према општини у вези са питањима од интереса за локално становништво	307	313	294	296	297	Извештај	Начелник Општинске управе/заменик
ПА 0602-0003 - СЕРВИСИРАЊЕ ЈАВНОГ ДУГА	0602-0003	Ефикасно функционисање локалне самоуправе, отплата кредита у уговореним роковима	Одржавање финансијске финансирање капиталних инвестиционих расхода	Учешће издатака за сервисирање дугова у текућим приходима	2,34	1,06	1,0	1,0	1,0	Извештај	Начелник Одсељања за финансије
ПА 0602-0004 - ОПШТИНСКО/ГРАДСКО ПРАВОВАНИЛАШТВО	0602-0004	Предмети ОП есевиденцирају у Б Уписник:П-парнице,Р- уравни и други,М-правна мишљења,И-изјавици,П- Статуси и финансијски /Управно и фин.функционисање општине у складу са надлежностима и пословима локалне самоуправе	Заштита имовинских права и интереса општине	Број правних мишљења која су дала органама општине, стручним службама и другим правним лицима чија имовинска и друга права застуца	13	12	15	15	15	Уписници "М" општинског правовањилаштва	Општински правовањилашцац
ПА 0602-0009 - ТЕКУЋА БУЏЕТСКА РЕЗЕРВА	0602-0009	Ефикасно функционисање локалне самоуправе	Непланирани издаци за побољшање рада општине	Број решених предмета у односу на укупан број предмета на годишњем нивоу	292/334	189/272	300/350	300/350	300/350	Сви уписници општинског правовањилаштва	Општински правовањилашцац
ПА 0602-0010 - СТАЛНА БУЏЕТСКА РЕЗЕРВА	0602-0010	Ефикасно функционисање локалне самоуправе	Уклањање последица ваљредних ситуација	Процент искоришћености ТБР	95%	90,77%	90%	90%	90%	Решење о коришћењу ТБР	Начелник Одсељања за финансије
ПА 0602-0014 - УПРАВЉАЊЕ У ВАЊРЕДНИМ СИТУАЦИЈАМА	0602-0014	Спровођење активности на смањењу последица на општинску инфраструктуру у критичним зонама, остваривање и заштита права грађана и јавног интереса. Пружање ефикасне интервенције, ублажавање последица у случају ваљредних ситуација.	Изградња ефикасног превентивног система заштите и спасавања на избегавању последица елементарних и других непогода	Број идентификованих објеката критичне инфраструктуре (нпр. графо станице)	2	2	2	2	2	Процена ризика од елементарних непогода, катастрофа	Начелник одсељања за привреду и локални економски развој
ПР 0602-4001 - УКУСИ ВЕЛИКЕ ПЛАНЕ	0602-4001	Манифестација сајамског карактера	Повећање прихода од туризма	Процент повећања укупног броја гостију	0	73	80	85	90	Интерна евиденција	Начелник Општинске управе/заменик
ПР 0602-5001 - СОФТВЕР "ГЕОИНФОРМАЦИОНИ СИСТЕМ" СА ПОДАЦИМА О ИМОВИНИ	0602-5001	Просторна идентификација имовине општине Велика Плана	Ефикасно и транспарентно управљање имовином	Површина обухвата (м2) територије општине Велика Плана	0	0	40%	50%	50%	Мерење површине	Начелник Одсељања за урбанизам и грађевинарство/информационо- правне и комунално- стамбене послове

16 - ПОЛИТИЧКИ СИСТЕМ ЛОКАЛНЕ САМОУПРАВЕ	2101	Ефикасно функционисање локалне самоуправе	Ефикасно функционисање локалне самоуправе	Ефикасно функционисање органа локалне самоуправе	Ефикасно и ефективно функционисање органа политичког система локалне самоуправе	Однос броја запослених у општини и законом утврђеног максималног броја запослених	358/447	373/447	390/447	400/447	410/447	Евиденција	Председник општине								
ПА 2101-0001 - ФУНКЦИОНИСАЊЕ СКУПШТИНЕ	2101-0001	Ефикасно функционисање локалне самоуправе	Ефикасно функционисање локалне самоуправе	Ефикасно функционисање органа локалне самоуправе	Број седница Скупштине општине	18	373/447	8	12	12	12	Законични са седница	Председник Скупштине општине								
														Функционисање локалне самоуправе	Број усвојених аката	125	140	125	120	Евиденција о доспелим актима на Скупштини општине	Председник Скупштине општине
														Функционисање извршних органа	Број седница Општинског већа	48	30	32	32	Законични са седница	Председник општине
														Функционисање извршних органа власти скупштине	Број седница Изборна комисија	19	31	6	1	Законични са седница	Председник Изборне комисије
ПА 2101-0003 - ПОДРШКА РАДУ ИЗВРШНИХ ОРГАНА ВЛАСТИ И СКУПШТИНЕ	2101-0003	Спровођење изборних радњи и активности	Спровођење изборних радњи и активности	Функционисање извршних органа власти скупштине	Број седница Изборне комисије	31	1.118,4	1.086	1.070	1.050	1.030	Годишњи извештај о остваривању циљева угледе	Начелник одељења за привреду и локални економски развој, директор школе								
														Смањење енергије	Укупна потрошња примарне енергије у јавним зградама (теп1)	60	100	120	Извештај комисије	Начелник одељења за привреду и локални економски развој	
ПА 2101-7001 - СПРОВОЂЕЊЕ ИЗБОРА	2101-7001	Спровођење изборних радњи и активности	Спровођење изборних радњи и активности	Функционисање извршних органа власти скупштине	Број седница Изборне комисије	31	1.118,4	1.086	1.070	1.050	1.030	Годишњи извештај о остваривању циљева угледе	Начелник одељења за привреду и локални економски развој, директор школе								
														Смањење енергије	Укупна потрошња примарне енергије у јавним зградама (теп1)	60	100	120	Извештај комисије	Начелник одељења за привреду и локални економски развој	
17 - ЕНЕРГЕТСКА ЕФИКАСНОСТ И ОБНОВЉИВИ ИЗВОРИ ЕНЕРГИЈЕ	0501	Унапређење енергетске ефикасности домаћинства кроз субвенције за енергетску санацију објеката и опреме. Применом мера енергетске ефикасности у области зградарства и јавне расвете смањити потрошњу енергије у објектима чији се трошкови енергије обезбеђују у буџету општине. Прихватање мере су и коришћење обновљивих извора енергије, што сине заједно са претходним доводи до угледа енергије и смањење емисије угљен-диоксида.	Унапређење енергетске ефикасности домаћинства кроз субвенције за енергетску санацију објеката, која подразумева термичку изолацију зграде и замену столарије	Смањење потрошње енергије	Број домаћинства у којима се примењују мере енергетске ефикасности	119	3	60	100	100	1.030	Годишњи извештај о остваривању циљева угледе	Начелник одељења за привреду и локални економски развој								
														Смањење енергије	Број домаћинства у којима се примењују мере енергетске ефикасности	60	100	120	Извештај комисије	Начелник одељења за привреду и локални економски развој	
ПР 0501-7001 - УНАПРЕЂЕЊЕ ЕНЕРГЕТСКЕ ЕФИКАСНОСТИ ДОМАЋИНСТАВА	0501-7001	Унапређење енергетске ефикасности домаћинства кроз субвенције за енергетску санацију објеката, која подразумева термичку изолацију зграде и замену столарије	Унапређење енергетске ефикасности домаћинства кроз субвенције за енергетску санацију објеката, која подразумева термичку изолацију зграде и замену столарије	Смањење потрошње енергије	Број домаћинства у којима се примењују мере енергетске ефикасности	119	3	60	100	100	1.030	Годишњи извештај о остваривању циљева угледе	Начелник одељења за привреду и локални економски развој								
														Смањење енергије	Број домаћинства у којима се примењују мере енергетске ефикасности	60	100	120	Извештај комисије	Начелник одељења за привреду и локални економски развој	

164.

На основу члана 13. став 6. Закона о подстицајима у пољопривреди и руралном развоју („Службени гласник РС”, број 10/13, 142/14, 103/15, 101/16, 35/23 и 92/23), Правилника о обрасцу и садржини програма подршке за спровођење пољопривредне политике и политике руралног развоја и обрасцу извештаја о спровођењу мера пољопривредне политике и политике руралног развоја („Службени гласник РС”, број 24/15, 111/15, 110/16, 16/18 и 87/19) и члана 25. став 1. тачка 24) Статута општине Велика Плана („Међуопштински службени лист општина Велика Плана и Смедеревска Паланка”, број 10/19),

Скупштина општине Велика Плана, на 5. редовној седници, одржаној 09.05.2024. године, донела је

РЕШЕЊЕ
О УСВАЈАЊУ ИЗВЕШТАЈА
О СПРОВОЂЕЊУ МЕРА
ПОЉОПРИВРЕДНЕ ПОЛИТИКЕ И
ПОЛИТИКЕ РУРАЛНОГ РАЗВОЈА
ОПШТИНЕ ВЕЛИКА ПЛАНА
ЗА 2023. ГОДИНУ

1. Усваја се Извештај о спровођењу мера пољопривредне политике и политике руралног развоја општине Велика Плана за 2023. годину (у даљем тексту: Извештај), на основу Програма мера подршке за спровођење пољопривредне политике и политике руралног развоја општине Велика Плана за 2023. годину („Међуопштински службени лист општина Велика Плана и Смедеревска Паланка”, број 16/23).

2. Саставни део овог решења је текстуални део Извештаја.

3. Извештај доставити Министарству пољопривреде, шумарства и водопривреде.

4. Решење објавити у „Међуопштинском службеном листу општина Велика Плана и Смедеревска Паланка”.

Број: 02-101/2024-I

У Великој Плани, 9. маја 2024. године.

СКУПШТИНА ОПШТИНЕ ВЕЛИКА ПЛАНА
ПРЕДСЕДНИК
Душан Марић

Извештај о спровођењу мера пољопривредне политике и политике руралног развоја за подручје општине Велика Плана за 2023. годину

ОПШТИ ПОДАЦИ	
Аутономна покрајина	/
Регион	Регион Јужне и Источне Србије
Област	Подунавска област
Град или општина	општина

* Напомена: Уписује се назив аутономне покрајине, односно јединице локалне самоуправе која подноси Извештај о спровођењу мера пољопривредне политике и политике руралног развоја и година за коју се подноси

Сектор	Шифра	Мера подршке	Број подстих захтева/пријава	Број исплаћених захтева/пријава	Број исплаћених захтева/пријава (пренете обавезе)	Планирана средства	Исплаћена средства	Исплаћена средства (пренете обавезе)	Износ подстицаја по јединици мере (апсолутни износ у РСД)	Износ подстицаја по кориснику (%)	Укупна вредност инвестиције у РСД (средства АП/ЈЛС и средства корисника) без пренетих обавеза	Укупна вредност инвестиције у РСД (средства АП/ЈЛС и средства корисника) са пренете обавезе
	101.4.1	Подизање нових или обнављање постојећих (термалне и природне) водонепропусних заслада пољског, мена и виновог лозја	4	0	0	172.047,38	0,00	0,00			430.118,45	0,00
	101.4.2	Подизање и опрешање пластеника за производњу поврља, воћа, шибља и расадничку производњу	10	0	0	521.444,79	0,00	0,00			1.303.611,99	0,00
	101.4.3	Подизање, обнављање и опрешање система противградне заштите у воћњацима и виноградним засадама	0	0	0	0,00	0,00	0,00			0,00	0,00
	101.4.4	Подизање/обнављање жечаних ограда око виноградних засада	1	0	0	120.000,00	0,00	0,00			323.600,00	0,00
	101.4.5	Набавка опреме за интенивно опрешавање билака при производњи у заштитном простору	0	0	0	0,00	0,00	0,00			0,00	0,00
	101.4.6	Набавка опреме и уређаја за додатно осветљавање и засињавање билака при производњи у заштитном простору	0	0	0	0,00	0,00	0,00			0,00	0,00
	101.4.7	Набавка опреме и уређаја за припрему земљишта и сустицања за горене билака при производњи у заштитном простору	5	5	5	577.454,54	504.545,45	504.545,45			1.775.633,35	1.790.218,79
	101.4.8	Набавка опреме и уређаја за сетву, садњу и мучењање (са фондром)	5	0	0	513.799,34	0,00	0,00			1.284.496,34	0,00
	101.4.9	Набавка опреме и уређаја за системе за микроклиматску контролу при производњи у заштитном простору	0	0	0	0,00	0,00	0,00			0,00	0,00
	101.4.10	Набавка опреме и уређаја за заштиту била и специјализирану земљишта и сустицања при производњи у заштитном простору	0	0	0	0,00	0,00	0,00			0,00	0,00
	101.4.11	Набавка опреме за обезбеђивање угљен диоксида (тсн. љубрично угљен диоксида) при производњи у заштитном простору	0	0	0	0,00	0,00	0,00			0,00	0,00
	101.4.12	Набавка беле палете за транспорт и складиштење производа	0	0	0	0,00	0,00	0,00			0,00	0,00
	101.4.13	Набавка опреме-линија за шишање и прање производа	0	0	0	0,00	0,00	0,00			0,00	0,00
	101.4.14	Набавка опреме-линија за бербу, сортирање и калибравање производа	0	0	0	0,00	0,00	0,00			0,00	0,00
	101.4.15	Набавка опреме-линија за паковање и обложивање производа	0	0	0	0,00	0,00	0,00			0,00	0,00
	101.4.16	Набавка опреме за опрешавање, дробљење, сечење и уклањање остатака лишћа, релјефа воћних дрвета	0	0	0	0,00	0,00	0,00			0,00	0,00
	101.4.17	Опрема за интенивна и опрема за припрему вегетацију	0	0	0	0,00	0,00	0,00			0,00	0,00
	101.4.18	Опционална опрема за заштиту од мраз	0	0	0	0,00	0,00	0,00			0,00	0,00
	101.4.19	Машине за припрему обраду земљишта	0	0	0	0,00	0,00	0,00			0,00	0,00
	101.4.20	Машине за допуњску обраду земљишта	1	0	0	101.333,33	0,00	0,00			253.333,33	0,00
	101.4.21	Машине за љубрично земљишта	0	0	0	0,00	0,00	0,00			0,00	0,00
	101.4.22	Машине за сетву	0	0	0	0,00	0,00	0,00			0,00	0,00
	101.4.23	Машине за сетву	0	0	0	0,00	0,00	0,00			0,00	0,00
	101.4.24	Машине за заштиту била	1	0	0	66.000,00	0,00	0,00			165.000,00	0,00
	101.4.25	Машине за убарање опрешавање усева	0	0	0	0,00	0,00	0,00			0,00	0,00
	101.4.26	Машине за транспорт	0	0	0	0,00	0,00	0,00			0,00	0,00
	101.4.27	Набавка остале опреме (ГПС навигација и пр.)	0	0	0	0,00	0,00	0,00			0,00	0,00
	101.4.28	Машине, уређаји и опрема за пловидљиве усеве	11	0	0	948.149,79	0,00	0,00			2.385.698,66	0,00

Сектор	Шифра	Мера подршке	Број поднетих захтева/пријава	Број исплаћених захтева/пријава	Број исплаћених захтева/пријава (пренете обавезе)	Планирана средства	Исплаћена средства	Исплаћена средства (пренете обавезе)	Износ подстицаја по јединици мере (апсолутни износ у РСД)	Износ подстицаја по кориснику (%)	Укупна вредност инвестиције у РСД (средства АП/ЈЛС и средства корисника без пренетих обавеза)	Укупна вредност инвестиције у РСД (средства АП/ЈЛС и средства корисника за пренете обавезе)
Сектор остали усеви (аграрне, индустријско, ароматично и зачињско биље и др)	101.5.1	Машине за припрему обраде земљишта	0	0	0	0,00	0,00	0,00			0,00	0,00
	101.5.2	Машине за возећу обраду земљишта	6	6	0	476.056,33	0,00	1.241.140,82			1.241.140,82	0,00
	101.5.3	Машине за брбране земљишта	5	5	0	243.151,07	0,00	607.877,67			607.877,67	0,00
	101.5.4	Машине за сетву	0	0	0	0,00	0,00	0,00			0,00	0,00
	101.5.5	Машине за сажу	0	0	0	0,00	0,00	0,00			0,00	0,00
	101.5.6	Машине за заштиту биља	16	16	0	672.852,33	0,00	2.212.647,49			2.212.647,49	0,00
	101.5.7	Машине за убирани односно сечење усева	9	9	0	515.966,33	0,00	1.336.092,83			1.336.092,83	0,00
	101.5.8	Машине за транспорт	1	1	0	21.200,00	0,00	53.000,00			53.000,00	0,00
	101.5.9	Набавка остале опреме (ГПС навигација и др.)	0	0	0	0,00	0,00	0,00			0,00	0,00
	101.5.10	Машине и опрема за наводњавање усева	1	1	0	108.333,33	0,00	270.833,33			270.833,33	0,00
Сектор пчеларство	101.6.1	Набавка нових пчелињак другиха	0	0	0	0,00	0,00	0,00			0,00	0,00
	101.6.2	Набавка опреме за гчељарство	0	0	0	0,00	0,00	0,00			0,00	0,00
	101.6.3	Набавка возила и приколица за транспорт пчелињак другиха	0	0	0	0,00	0,00	0,00			0,00	0,00
Сектор аквакултура	101.7.1	Набавка нове опреме за радњање	0	0	0	0,00	0,00	0,00			0,00	0,00
	101.7.2	Набавка радње возила	0	0	0	0,00	0,00	0,00			0,00	0,00
	102	Успостављање и развој удружења у области пољопривреде	0	0	0	0	0	0			0	0
Сектор управљање	104	Управљање рибарством	0	0	0	0	0	0			0	0
	104.1	Услуге у вези са економским менаџером, имплементацијом економских пројеката и катификацијом радњања	0	0	0	0,00	0,00	0,00			0,00	0,00
	104.2	Услуге у вези са обуком радњања и управљањем рибарством, укључујући катификацију радњања и катификацију радњања	0	0	0	0,00	0,00	0,00			0,00	0,00
	104.3	Остваривање услуга, плодова, испитивања засада, развоја и животина	0	0	0	0,00	0,00	0,00			0,00	0,00
	Б	Подстицање за остваривање и управљање животне средине и природних ресурса	0	0	0	0	0	0			0	0
	201.1	Одржавање корисних пољопривредних засада	0	0	0	0	0	0			0	0
	201.1.1	Одржавање управљање земљиштем	0	0	0	0,00	0,00	0,00			0,00	0,00
	201.1.2	Заштита земљишта од ерозије	0	0	0	0,00	0,00	0,00			0,00	0,00
	201.1.3	Успостављање и развој пољопривредних засада (агро - имплементација)	0	0	0	0,00	0,00	0,00			0,00	0,00

Сектор	Шифра	Мера подршке	Број поднетих захтева/пријава	Број исплаћених захтева/пријава	Број исплаћених захтева/пријава (пренете обавезе)	Планирана средства	Исплаћена средства	Исплаћена средства (пренете обавезе)	Износ подстицаја по јединици мере (апсолутни износ у РСД)	Износ подстицаја по кориснику (%)	Укупна вредност инвестиције у РСД (средства АП/ЈЛС и средства корисника) без пренетих обавеза	Укупна вредност инвестиције у РСД (средства АП/ЈЛС и средства корисника) за пренете обавезе
	201.2	Одрживо коришћење шумских ресурса	0	0	0	0	0	0			0	0
	201.2.1	Развој шумских подручја и унапређење исплативости газдовања шумама		0	0		0,00	0,00			0,00	0,00
	201.2.2	Улагања у шумске технологије, опрему и мобилизацију и планови шумских произвођача на тржиште		0	0		0,00	0,00			0,00	0,00
	201.2.3	Подршка изградњи шумске инфраструктуре са циљем повећања доступности и ефикасности коришћења шумских ресурса		0	0		0,00	0,00			0,00	0,00
	201.2.4	Савремена шумска служба		0	0		0,00	0,00			0,00	0,00
	201.2.5	Успостављање група и организације произвођача		0	0		0,00	0,00			0,00	0,00
	201.2.6	Подршка успостављању мреже НАТУРА 2000		0	0		0,00	0,00			0,00	0,00
	201.2.7	Подршка средима и стварању кластера и мрежа у шумарству		0	0		0,00	0,00			0,00	0,00
	201.3	Организа производња	0	0	0	0	0	0			0	0
	201.3.1	Садни и сажетни материјал дозвољени за употребу у органској производњи		0	0		0,00	0,00			0,00	0,00
	201.3.2	Контрола и сертификација		0	0		0,00	0,00			0,00	0,00
	201.3.3	Комплексна подршка за пројекатну радњу, јачање производње органске производње и стандарда који произвођаче минимално прописане стандарде (по категорији)		0	0		0,00	0,00			0,00	0,00
	201.3.4	Друге инвестиције које се односе на органску производњу а две су свих осталих мера руралног развоја		0	0		0,00	0,00			0,00	0,00
	201.4	Очување биљних и животињских генетичких ресурса	0	0	0	0	0	0			0	0
	201.4.1	Очување биљних генетичких ресурса		0	0		0,00	0,00			0,00	0,00
	201.4.2	Очување животињских генетичких ресурса		0	0		0,00	0,00			0,00	0,00
	201.5	Очување пољопривредних и осталих подручја високе природне вредности	0	0	0	0	0	0			0	0
	201.5.1	Копирање пољопривредних трајних површина високе природне вредности у границама привредних подручја		0	0		0,00	0,00			0,00	0,00
	201.5.2	Напомена на пољопривредним трајним површинама високе природне вредности уз поштовање прописаних услова		0	0		0,00	0,00			0,00	0,00
	201.6	Друге мере подршке заштите и очувања животне средине	0	0	0	0	0	0			0	0
	201.6.1	Друге агроколоскопске мере		0	0		0,00	0,00			0,00	0,00
	201.6.2	Добра пољопривредна пракса		0	0		0,00	0,00			0,00	0,00

Сектор	Шифра	Мера подршке	Број поднетих захтева/пријава	Број исплаћених захтева/пријава	Број исплаћених захтева/пријава (пренете обавезе)	Планирана средства	Исплаћена средства	Исплаћена средства (пренете обавезе)	Износ подстицаја по јединици мере (апсолутни износ у РСД)	Износ подстицаја по кориснику (%)	Учуда вредност инвестиције у РСД (средства АП/ЈЛС и средства корисника) без пренетих обавеза	Укупна вредност инвестиције у РСД (средства АП/ЈЛС и средства корисника) за пренете обавезе
	В	Подстицаје за дигитализацију делатности и унапређење квалитета живота у руралним подручјима	0	0	0	200.000,00	0	0	0	0	0	0
	301	Инвестиције за унапређење и развој руралне инфраструктуре	0	0	0	0	0	0	0	0	0	0
	301.1	Инвестиције у капацитет и развој професионалних и стручних кадрова за развој општина и насеља у руралним подручјима	0	0	0	0,00	0,00	0,00	0,00	0,00	0,00	0,00
	301.2	Инвестиције у енергију, унапређење или проширење мрежа електроенергетике и водоснабдевања	0	0	0	0,00	0,00	0,00	0,00	0,00	0,00	0,00
	301.3	Инвестиције у развој информационалне комуникационе инфраструктуре, унапређење и развој телекомуникационих услуга, и омогућавање приступа услугама информационалне комуникационе технологије у комбинацији са ИТ опремом	0	0	0	0,00	0,00	0,00	0,00	0,00	0,00	0,00
	301.4	Инвестиције у успостављање, унапређење или проширење општинских локалних самоуправа, укључујући енергију, водоснабдевање и транспортну инфраструктуру	0	0	0	0,00	0,00	0,00	0,00	0,00	0,00	0,00
	301.5	Инвестиције у развој инфраструктуре за јавну употребу, туристичке инфраструктуре и туристичку инфраструктуру малог обима	0	0	0	0,00	0,00	0,00	0,00	0,00	0,00	0,00
	301.6	Инвестиције у студије и инвестиције везане за одржавање, реконструкцију и развој културних и историјских наслеђа, руралних паркова, као и јачање веза са заштитом животне средине	0	0	0	0,00	0,00	0,00	0,00	0,00	0,00	0,00
	301.7	Инвестиције са циљем иницијалних активности и консолидације зграда или других објеката делатности у оквиру, или близу руралних насеља, са посебним освртом на унапређење квалитета живота или повећање квалитета и стања животне средине насеља	0	0	0	0,00	0,00	0,00	0,00	0,00	0,00	0,00
	302	Унапређење економских активности на селу кроз подршку запошљавањем активности	0	0	0	0	0	0	0	0	0	0
	302.1	Инвестиције у изградњу или опремање објеката за обављање традиционалних заната	0	0	0	0,00	0,00	0,00	0,00	0,00	0,00	0,00
	302.2	Подршка активностима везаним за рурални туризам	0	0	0	0,00	0,00	0,00	0,00	0,00	0,00	0,00
	302.3	Инвестиције у изградњу или опремање постројења за обављање занатлијских активности за производњу локалних производа, укључујући производњу домаћих сировина, текстила, кожних и садржајних производа	0	0	0	0,00	0,00	0,00	0,00	0,00	0,00	0,00
	302.4	Оснавање и развој микро предузећа у руралним подручјима везаним за традиционална знања и културно наслеђе	0	0	0	0,00	0,00	0,00	0,00	0,00	0,00	0,00
	302.5	Инвестиције у изградњу или опремање и стварање нових производа и услуга у руралним подручјима	0	0	0	0,00	0,00	0,00	0,00	0,00	0,00	0,00
	302.6	Израда објеката за оснивање продајних места на главним путевима за директну продају локалних производа и традиционалних занатлијских производа и сувенира, у подстицањем или унапређењем интереса произвођача	0	0	0	0,00	0,00	0,00	0,00	0,00	0,00	0,00
	303	Подршка малом у руралним подручјима	0	0	0	0	0	0	0	0	0	0
	303.1	Почетна помоћ за покривање послова за мале пољопривреднике и малог малог пољопривредних газдинстава	0	0	0	0,00	0,00	0,00	0,00	0,00	0,00	0,00
	304	Економске активности у циљу подизања конкурентности у циљу подизања вредности кроз продају или унапређење и коришћењу осигуравајућег квалитета крајева, аграрних производа и производа са општим географским пореклом на главним путевима	0	0	0	200.000,00	0	0	0	0	0	0
	304.1	Подршка брендирању производа и региона	0	0	0	0,00	0,00	0,00	0,00	0,00	0,00	0,00
	304.2	Подршка за заштиту географског порекла производа	0	0	0	0,00	0,00	0,00	0,00	0,00	0,00	0,00
	304.3	Подршка за заштиту амбаса производа	0	0	0	0,00	0,00	0,00	0,00	0,00	0,00	0,00
	304.4	Подршка за унапређење система квалитета	0	0	0	0,00	0,00	0,00	0,00	0,00	0,00	0,00
	304.5	Подршка преради на главним путевима	0	0	0	0,00	0,00	0,00	0,00	0,00	0,00	0,00

Сектор	Шифра	Мера подршке	Број поднетих захтева/пријава	Број исплаћених захтева/пријава	Број исплаћених захтева/пријава (пренете обавезе)	Планирана средства	Исплаћена средства	Исплаћена средства (пренете обавезе)	Износ подстицаја по јединици мере (апсолутни износ у РСД)	Износ подстицаја по кориснику (%)	Укупна вредност РСД (средства АП/ЈЛС и средства корисника) без пренетих обавеза	Укупна вредност инвестиције у РСД (средства АП/ЈЛС и средства корисника) за пренете обавезе
Прерада млека и маркетинг	304.5.1.1	Набавка опреме за уклањање, прераду, прераду, пуњење и паковање млека и производа од млека	0	0	0	0,00	0,00	0,00			0,00	0,00
	304.5.1.2	Набавка опреме за чишћење, прање и дезинфекцију (стерилизацију) објеката, опреме, алата, уређаја и машина, усклађујући и опрему за газарије и санитарне просторије	0	0	0	0,00	0,00	0,00			0,00	0,00
	304.5.1.3	Набавка лабораторијске опреме (без сталног прибора) за интерну употребу, као и/или прерађивачки линија	0	0	0	0,00	0,00	0,00			0,00	0,00
	304.5.1.4	Маркетинг производа	0	0	0	0,00	0,00	0,00			0,00	0,00
	304.5.2.1	Набавка опреме за оклањивање, калање и обраду трупца	0	0	0	0,00	0,00	0,00			0,00	0,00
	304.5.2.2	Набавка опреме за скупљање, прање, чување/складиштење (хлађење), уклањање и пријоду спортичних производа животиноског порекла који иду за вођу/мудо	0	0	0	0,00	0,00	0,00			0,00	0,00
	304.5.2.3	Набавка опреме и уређаја за расољавље, обраду, прераду, паковање и оклањивање меса и устисање меса, потпроизвода од меса, месањски спортични меса и производа од меса	0	0	0	0,00	0,00	0,00			0,00	0,00
	304.5.2.4	Набавка опреме и уређаја за хлађење, пастеризацију и стерилизацију меса и производа од меса	0	0	0	0,00	0,00	0,00			0,00	0,00
	304.5.2.5	Набавка лабораторијске опреме (без сталног прибора) за интерну употребу, као и/или прерађивачки линија	0	0	0	0,00	0,00	0,00			0,00	0,00
Прерада меса и маркетинг	304.5.2.6	Набавка опреме за чишћење, прање и дезинфекцију (стерилизацију) објеката, опреме, алата, уређаја и машина, усклађујући и опрему за газарије и санитарне просторије	0	0	0	0,00	0,00	0,00			0,00	0,00
	304.5.2.7	Набавка опреме за дезинфекцију радника	0	0	0	0,00	0,00	0,00			0,00	0,00
	304.5.2.8	Маркетинг производа	0	0	0	0,00	0,00	0,00			0,00	0,00
	304.5.3.1	Набавка опреме и уређаја за сушење воћа, поврћа и гробља, као и високих производа	0	0	0	0,00	0,00	0,00			0,00	0,00
	304.5.3.2	Набавка опреме и уређаја за замрзавање воћа и поврћа, као и високих производа	0	0	0	0,00	0,00	0,00			0,00	0,00
	304.5.3.3	Набавка опреме и уређаја за класирање, пастеризацију и стерилизацију производа	0	0	0	0,00	0,00	0,00			0,00	0,00
	304.5.3.4	Набавка опреме за прераду воћа, поврћа и гробља, као и прераду, пуњење и паковање насланих производа	0	0	0	0,00	0,00	0,00			0,00	0,00
	304.5.3.5	Набавка опреме за произвођачку вино, ракију и других алкохолних пића, као и опреме за дегустационе саће	0	0	0	0,00	0,00	0,00			0,00	0,00
	304.5.3.6	Набавка опреме за чишћење, прање и дезинфекцију (стерилизацију) објеката, опреме, алата, уређаја и машина, усклађујући и опрему за газарије и санитарне просторије	0	0	0	0,00	0,00	0,00			0,00	0,00
Прерада воћа, поврћа и гробља и маркетинг	304.5.3.7	Набавка опреме за дезинфекцију радника	0	0	0	0,00	0,00	0,00			0,00	0,00
	304.5.3.8	Набавка лабораторијске опреме (без сталног прибора) за интерну употребу, као и/или прерађивачки линија	0	0	0	0,00	0,00	0,00			0,00	0,00
	304.5.3.9	Маркетинг производа	0	0	0	0,00	0,00	0,00			0,00	0,00

Сектор	Шифра	Мера подршке	Број подстицајних захтева/пријава	Број исплаћених захтева/пријава	Број исплаћених захтева/пријава (пренете обавезе)	Плаћарана средства	Исплаћена средства (пренете обавезе)	Износ подстицаја по величини мере (апсолутни износ у РСД)	Износ подстицаја по кориснику (%)	Укупна вредност инвестиције у РСД (средства АП/ЈЛС и средства корисника) без пренетих обавеза	Укупна вредност инвестиције у РСД (средства АП/ЈЛС и средства корисника) за пренете обавезе
Прерада уљаних култура и маркетинг	304.5.4.1	Набавка опреме и уређаја за класно пољено уљаних култура	0	0	0	0,00	0,00	0,00	0,00	0,00	0,00
	304.5.4.2	Набавка опреме и уређаја за физичку рафинишу уљаних култура	0	0	0	0,00	0,00	0,00	0,00	0,00	0,00
	304.5.4.3	Набавка опреме за пуњење и паковање уља	0	0	0	0,00	0,00	0,00	0,00	0,00	0,00
	304.5.4.4	Набавка опреме за чишћење, прање и дезинфекцију (стерилизацију) опреме, опреме, контејнера, уљаних, уључујућа и опрему за гараже и санитарне просторије	0	0	0	0,00	0,00	0,00	0,00	0,00	0,00
	304.5.4.5	Набавка опреме за дезинфекцију радника	0	0	0	0,00	0,00	0,00	0,00	0,00	0,00
	304.5.4.6	Набавка лабораторijske опреме (без сталног прибора) за интерну употребу, као и/или прерађивачког погона	0	0	0	0,00	0,00	0,00	0,00	0,00	0,00
	304.5.4.7	Маркетинг пројекат	0	0	0	0,00	0,00	0,00	0,00	0,00	0,00
	304.5.5.1	Набавка опреме и уређаја за стрављење, зачишћавање, лангање и ароматизацију биља, као и њихових производа	0	0	0	0,00	0,00	0,00	0,00	0,00	0,00
	304.5.5.2	Набавка опреме за прераду гвојенг зачишћеног, лангањеног и ароматизационог биља као и њихових производа	0	0	0	0,00	0,00	0,00	0,00	0,00	0,00
	304.5.5.3	Набавка опреме и уређаја за екстракцију гвојенг зачишћеног, лангањеног и ароматизационог биља, као и њихових производа (са потребе фармацеутске индустрије)	0	0	0	0,00	0,00	0,00	0,00	0,00	0,00
	304.5.5.4	Набавка опреме и уређаја за екстракцију гвојенг зачишћеног, лангањеног и ароматизационог биља, као и њихових производа	0	0	0	0,00	0,00	0,00	0,00	0,00	0,00
	304.5.5.5	Набавка опреме и уређаја за паковање и складиштење гвојенг зачишћеног, лангањеног и ароматизационог биља, као и њихових производа	0	0	0	0,00	0,00	0,00	0,00	0,00	0,00
Прерада пчелињих производа и маркетинг	304.5.5.6	Набавка опреме за чишћење, прање и дезинфекцију (стерилизацију) опреме, опреме, контејнера, уључујућа и опрему за гараже и санитарне просторије	0	0	0	0,00	0,00	0,00	0,00	0,00	0,00
	304.5.5.7	Набавка опреме за дезинфекцију радника	0	0	0	0,00	0,00	0,00	0,00	0,00	0,00
	304.5.5.8	Набавка лабораторijske опреме (без сталног прибора) за интерну употребу, као и/или прерађивачког погона	0	0	0	0,00	0,00	0,00	0,00	0,00	0,00
	304.5.5.9	Маркетинг пројекат	0	0	0	0,00	0,00	0,00	0,00	0,00	0,00
	304.5.6.1	Набавка опреме и уређаја за прераду пчелињих производа	0	0	0	0,00	0,00	0,00	0,00	0,00	0,00
	304.5.6.2	Набавка опреме и уређаја за паковање и складиштење пчелињих производа	0	0	0	0,00	0,00	0,00	0,00	0,00	0,00
Прерада пчелињих производа и маркетинг	304.5.6.3	Набавка опреме за чишћење, прање и дезинфекцију (стерилизацију) опреме, опреме, контејнера, уључујућа и опрему за гараже и санитарне просторије	0	0	0	0,00	0,00	0,00	0,00	0,00	0,00
	304.5.6.4	Набавка опреме за дезинфекцију радника	0	0	0	0,00	0,00	0,00	0,00	0,00	0,00
	304.5.6.5	Набавка лабораторijske опреме (без сталног прибора) за интерну употребу, као и/или прерађивачког погона	0	0	0	0,00	0,00	0,00	0,00	0,00	0,00
	304.5.6.6	Маркетинг пројекат	0	0	0	0,00	0,00	0,00	0,00	0,00	0,00

Сектор	Шифра	Мера подршке	Број поднетих захтева/пријава	Број исплаћених захтева/пријава	Број исплаћених захтева/пријава (пренете обавезе)	Планирана средства	Исплаћена средства	Исплаћена средства (пренете обавезе)	Износ подстицаја по јединици мере (апсолутни износ у РСД)	Износ подстицаја по кориснику (%)	Укупна вредност инвестиције у РСД (средства АПЈЛС и средства корисника) без пренетих обавеза	Укупна вредност инвестиције у РСД (средства АПЈЛС и средства корисника) за пренете обавезе
Прерада грожђа и вина и маркетинг	304.5.7.1	Набавка опреме и уређаја за сунчање грожђа, кави и високих производа	0	0	0	0,00	0,00	0,00	0,00	0,00	0,00	0,00
	304.5.7.2	Набавка опреме и уређаја за замрзавање грожђа, кави и високих производа	0	0	0	0,00	0,00	0,00	0,00	0,00	0,00	0,00
	304.5.7.3	Набавка опреме и уређаја за блатирање, ластеризацију и стерилизацију производа	0	0	0	0,00	0,00	0,00	0,00	0,00	0,00	0,00
	304.5.7.4	Набавка опреме за прераду, прераду, пуњење и паковање грожђа, кави и високих производа	0	0	0	0,00	0,00	0,00	0,00	0,00	0,00	0,00
	304.5.7.5	Набавка опреме за чишћење, прање и дезинфекцију (стерилизацију) опреме, алата, уређаја и машина, укључујући и опрему за гадерије и санитарне просторе	0	0	0	0,00	0,00	0,00	0,00	0,00	0,00	0,00
	304.5.7.6	Набавка опреме за дезинфекцију залиха	0	0	0	0,00	0,00	0,00	0,00	0,00	0,00	0,00
	304.5.8.1	Набавка опреме и уређаја за сунчање плодова сакупљених из прераде, кави и високих производа	0	0	0	0,00	0,00	0,00	0,00	0,00	0,00	0,00
	304.5.8.2	Набавка опреме и уређаја за замрзавање плодова сакупљених из прераде, кави и високих производа	0	0	0	0,00	0,00	0,00	0,00	0,00	0,00	0,00
	304.5.8.3	Набавка опреме и уређаја за блатирање, ластеризацију и стерилизацију производа	0	0	0	0,00	0,00	0,00	0,00	0,00	0,00	0,00
	304.5.8.4	Набавка опреме за прераду, кави и пуњење и паковање плодова сакупљених из прераде, кави и високих производа	0	0	0	0,00	0,00	0,00	0,00	0,00	0,00	0,00
	304.5.8.5	Набавка опреме за чишћење, прање и дезинфекцију (стерилизацију) опреме, алата, уређаја и машина, укључујући и опрему за гадерије и санитарне просторе	0	0	0	0,00	0,00	0,00	0,00	0,00	0,00	0,00
	304.5.8.6	Набавка опреме за дезинфекцију залиха	0	0	0	0,00	0,00	0,00	0,00	0,00	0,00	0,00
	304.5.8.7	Набавка лабораторijske опреме (без стакленог прибора) за анализу употребу, као и лабораторijske опреме	0	0	0	0,00	0,00	0,00	0,00	0,00	0,00	0,00
	304.5.8.8	Маркетинг производа	0	0	0	0,00	0,00	0,00	0,00	0,00	0,00	0,00
Прерада плодова сакупљених из природе и маркетинг	Г	Политика за подршку и спровођење локалних стратегија руралног развоја	0	0	0	0	0	0	0	0	0	0
	202.1	Спровођење локалних стратегија развоја	0	0	0	0	0	0	0	0	0	0
	202	Спровођење локалних стратегија руралног развоја	0	0	0	0,00	0,00	0,00	0,00	0,00	0,00	0,00
	202.2	Учешће и сарадња између партнерства за територијални рурални развој	0	0	0	0	0	0	0	0	0	0
	202.1.1	Једна или више партнера дефинисаних под А, Б или Г (по сопственом избору партнерства за територијални рурални развој)	0	0	0	0,00	0,00	0,00	0,00	0,00	0,00	0,00
	202.2.2	Учешће и сарадња на међународном нивоу	0	0	0	0,00	0,00	0,00	0,00	0,00	0,00	0,00
	202.3	Укупна трошкови издати активностима партнерства за територијални рурални развој	0	0	0	0	0	0	0	0	0	0
	202.3.1	Војне партнерства за територијални рурални развој	0	0	0	0,00	0,00	0,00	0,00	0,00	0,00	0,00
	202.3.2	Успоредне вештања	0	0	0	0,00	0,00	0,00	0,00	0,00	0,00	0,00
	202.3.3	Тржишне промоције	0	0	0	0,00	0,00	0,00	0,00	0,00	0,00	0,00
	Д	Унапредивање система агрохране и прераде залиха	0	0	0	0	0	0	0	0	0	0
	305	Развој техничко-технолошког, примењеног, истраживачког и иновационог профила у пољопривреди и руралном развоју	0	0	0	0,00	0,00	0,00	0,00	0,00	0,00	0,00
	306	Побољшање квалитета и информисаности пољопривредних произвођача, предузетника, задругара и других правних лица у пољопривреди (Важно само за пољопривредни сектор/сектор за пољопривреду, воћарство и шумарство)	0	0	0	0,00	0,00	0,00	0,00	0,00	0,00	0,00

Сектор	Шифра	Мера подршке	Број поднетих захтева/пријава	Број исплаћених захтева/пријава	Број исплаћених захтева/пријава (пренето обавезе)	Планирана средства	Исплаћена средства	Исплаћена средства (пренето обавезе)	Износ подстицаја по јединици мере (апсолутни износ у РСД)	Износ подстицаја по кориснику (%)	Укупна вредност инвестиције у РСД (средства АП/ЈЛС и средства корисника) без пренетих обавеза	Укупна вредност инвестиције у РСД (средства АП/ЈЛС и средства корисника) за пренете обавезе
	IV	ПОСЕБНИ ПОДСТИЦАЈ	3	3	0	2.401.000,00	724.000,00	0			724.000,00	0
	401	Подстицаји за спровођење одрживих програма, развој локалних самоуправа и иницијатива у селу/посељацима	3	0	0		0,00	0,00			0,00	0,00
	402	Подстицаји за привредне активности у пољопривреди и руралном развоју	3	3	0	2.401.000,00	724.000,00	0			724.000,00	0
	402.1	Иновациони активности: сардња, изложбе, конференције, студентски пројекти	3	3	0		724.000,00	0,00			724.000,00	0,00
	402.2	Стручно осposобавање и активности стицања вештина и локалне активности	0	0	0		0,00	0,00			0,00	0,00
	403	Подстицаји за промовисање својих материјала и организациону и квалитетну сервисну	0	0	0		0,00	0,00	0,00	0	0,00	0,00
	V	ВРЕЋА МЕРА КОЈЕ НИСУ ПРЕДВИЂЕНЕ У ОКВИРУ МЕРЕ ДИРЕКТИВНИХ ПЛАЊАЊА, МЕРЕ КРЕДИТНЕ ПОДРШКЕ, МЕРЕ РУРАЛНОГ РАЗВОЈА И У ОКВИРУ ПОСЕБНИХ ПОДСТИЦАЈА	0	0	0	0	0	0			0	0



21.3.2024
 Делмира Николић

Извештај о спровођењу мера пољопривредне политике и политике руралног развоја за подручје општине Велика Плана за 2023. годину

ОПШТИ ПОДАЦИ	
Аутономна покрајина	/
Регион	Регион Јужне и Источне Србије
Област	Подунавска област
Град или општина	општина

* Напомена: Уписује се назив аутономне покрајине, односно јединице локалне самоуправе која подноси Извештај о спровођењу мера пољопривредне политике и политике руралног развоја и година за коју се подноси

2. Извештај о корисницима мера подршке

Редни број	Листа корисника		Шифра мере	Мера	Шифра инвестиције	Инвестиција	Исплаћена средства (РСД)	Исплаћена средства (РСД) према обавезе	Износ подстицаја по јединица мере (апсолутни износ у РСД)	Износ подстицаја по кориснику (%)	Укупна вредност инвестиције у РСД (средства АП/ЈЛС и средства корисника)	Укупна вредност инвестиције у РСД (средства АП/ЈЛС и средства корисника) према обавезе			
	Име и презиме/назив правног лица	Број ПГ/МБ										Година 2022	Година 2021	Година 2020	Година 2019
1	Милица Милошевић	709450001808	100.1	Регреси	100.1.1	Регрес за репродуктивни материјал (вештачко осеменавање)	30000	0	3000.00	100	30000	0.00	0.00	0.00	0.00
2	Бојана Богдановић	709425003312	100.1	Регреси	100.1.1	Регрес за репродуктивни материјал (вештачко осеменавање)	25000	0	3000.00	100	25000	0.00	0.00	0.00	0.00
3	Предраг Првуловић	709450000127	100.1	Регреси	100.1.1	Регрес за репродуктивни материјал (вештачко осеменавање)	25000	0	3000.00	100	25000	0.00	0.00	0.00	0.00
4	Велибор Николић	709379002568	100.1	Регреси	100.1.1	Регрес за репродуктивни материјал (вештачко осеменавање)	30000	0	3000.00	100	30000	0.00	0.00	0.00	0.00
5	Милица Јовић	709379003165	100.1	Регреси	100.1.1	Регрес за репродуктивни материјал (вештачко осеменавање)	30000	0	3000.00	100	30000	0.00	0.00	0.00	0.00
6	Нељка Јовић	709441001159	100.1	Регреси	100.1.1	Регрес за репродуктивни материјал (вештачко осеменавање)	11000	0	3000.00	100	11000	0.00	0.00	0.00	0.00
7	Весна Протић	709450000348	100.1	Регреси	100.1.1	Регрес за репродуктивни материјал (вештачко осеменавање)	25000	0	3000.00	100	25000	0.00	0.00	0.00	0.00
8	Предраг Јанковић	709344001484	100.1	Регреси	100.1.1	Регрес за репродуктивни материјал (вештачко осеменавање)	30000	0	3000.00	100	30000	0.00	0.00	0.00	0.00
9	Томислав Обрадовић	709379000093	100.1	Регреси	100.1.1	Регрес за репродуктивни материјал (вештачко осеменавање)	10000	0	3000.00	100	10000	0.00	0.00	0.00	0.00
10	Горан Веселиновић	709409006043	100.2	Кредитна подршка	100.2.1	Суфинансирање камата за пољопривредне кредите	129500	0	129500	100	1000000	0.00	0.00	0.00	0.00
11	Никола Павловић	709441001132	100.2	Кредитна подршка	100.2.1	Суфинансирање камата за пољопривредне кредите	25900	0	25900	100	200000	0.00	0.00	0.00	0.00
12	Љиљана Николић	709409006566	100.2	Кредитна подршка	100.2.1	Суфинансирање камата за пољопривредне кредите	129500	0	129500	100	1000000	0.00	0.00	0.00	0.00
13	Горан Јаковљевић	709409003958	100.2	Кредитна подршка	100.2.1	Суфинансирање камата за пољопривредне кредите	129500	0	129500	100	1000000	0.00	0.00	0.00	0.00
14	Александар Јаковљевић	709409006400	100.2	Кредитна подршка	100.2.1	Суфинансирање камата за пољопривредне кредите	90650	0	90650	100	700000	0.00	0.00	0.00	0.00
15	Горан Попић	709344004319	100.2	Кредитна подршка	100.2.1	Суфинансирање камата за пољопривредне кредите	54390	0	54390	100	420000	0.00	0.00	0.00	0.00
16	Небојша Ракић	709379000123	100.2	Кредитна подршка	100.2.1	Суфинансирање камата за пољопривредне кредите	90650	0	90650	100	700000	0.00	0.00	0.00	0.00
17	Александар Благојевић	709425003886	100.2	Кредитна подршка	100.2.1	Суфинансирање камата за пољопривредне кредите	25900	0	25900	100	200000	0.00	0.00	0.00	0.00
18	Драган Лазовић	709450000135	100.2	Кредитна подршка	100.2.1	Суфинансирање камата за пољопривредне кредите	129500	0	129500	100	1000000	0.00	0.00	0.00	0.00
19	Маријана Лазовић	709450001123	100.2	Кредитна подршка	100.2.1	Суфинансирање камата за пољопривредне кредите	129500	0	129500	100	1000000	0.00	0.00	0.00	0.00
20	Петар Мигровић	709468003594	101	Инвестиција у физичку имовину пољопривредних газдинстава	101.4.1	Подизање нових или обнављање постојећих (крмче и подирне) високоших засада воћака, хмеља и виновог лоза	55000	0	55000	40	137500	0.00	0.00	0.00	0.00

21	Предраг Тадић	709387005007	101	Инвестиције у физичку имовину пољопривредних газдинстава	101.4.2	Подразне и опремање пластеника за производњу поврћа, воћа, шпеља и расадничку производњу	103928.73	0	10392873	40	259821.82	0.00	0.00	0.00	0.00
22	Александар Стојановић	709387005643	101	Инвестиције у физичку имовину пољопривредних газдинстава	101.4.2.8	Машине, уређаји и опрема за наводњавање усева	120000	0	120000	40	312824.17	0.00	0.00	0.00	0.00
23	Цветко Стојановић	709387004930	101	Инвестиције у физичку имовину пољопривредних газдинстава	101.4.2.8	Машине, уређаји и опрема за наводњавање усева	119945.13	0	119945.13	40	299862.83	0.00	0.00	0.00	0.00
24	Дејан Недељковић	709468003322	101	Инвестиције у физичку имовину пољопривредних газдинстава	101.1.1.7	Машине и опрема за наводњавање усева	75533.34	0	75533.34	40	188833.34	0.00	0.00	0.00	0.00
25	Добраша Димитријевић	709395000388	101	Инвестиције у физичку имовину пољопривредних газдинстава	101.2.1	Набавку квалитетних приплодних грла говеда, оваца, коза и свиња које се користе за производњу меса	140000	0	140000	50	280000	0.00	0.00	0.00	0.00
26	Милошаг Ђорђевић	709395000060	101	Инвестиције у физичку имовину пољопривредних газдинстава	101.2.1	Набавку квалитетних приплодних грла говеда, оваца, коза и свиња које се користе за производњу меса	150000	0	150000	50	300000	0.00	0.00	0.00	0.00
27	Иван Ђорђевић	709395000515	101	Инвестиције у физичку имовину пољопривредних газдинстава	101.1.1	Набавка квалитетних приплодних грла млечних раса: говеда, оваца и коза	150000	0	150000	50	305000	0.00	0.00	0.00	0.00
28	Милош Ђорђевић	709395000566	101	Инвестиције у физичку имовину пољопривредних газдинстава	101.1.1	Набавка квалитетних приплодних грла млечних раса: говеда, оваца и коза	150000	0	150000	50	310000	0.00	0.00	0.00	0.00
29	Дамијан Илић	709409005241	101	Инвестиције у физичку имовину пољопривредних газдинстава	101.5.8	Машине за транспорт	21200	0	21200	40	53000	0.00	0.00	0.00	0.00
30	Славица Рајић	709425003819	101	Инвестиције у физичку имовину пољопривредних газдинстава	101.2.1	Набавку квалитетних приплодних грла говеда, оваца, коза и свиња које се користе за производњу меса	120000	0	120000	40	300000	0.00	0.00	0.00	0.00
31	Радиса Ђорђевић	709395000485	101	Инвестиције у физичку имовину пољопривредних газдинстава	101.1.1	Набавка квалитетних приплодних грла млечних раса: говеда, оваца и коза	90000	0	90000	50	180000	0.00	0.00	0.00	0.00
32	Нена Јовановић	709409007724	101	Инвестиције у физичку имовину пољопривредних газдинстава	101.5.10	Машине и опрема за наводњавање усева	108333.33	0	108333.33	40	270833.33	0.00	0.00	0.00	0.00
33	Нена Стојић	709409007643	101	Инвестиције у физичку имовину пољопривредних газдинстава	101.5.2	Машине за лопуцку обраду земљишта	64823	0	64823	40	162057.50	0.00	0.00	0.00	0.00
34	Саша Јовановић	709409006981	101	Инвестиције у физичку имовину пољопривредних газдинстава	101.4.8	Набавка опреме и уређаја за сетву, садњу и мулчирање (са фолијом)	104757.34	0	104757.34	40	261893.34	0.00	0.00	0.00	0.00
35	Горан Јовановић	709409006620	101	Инвестиције у физичку имовину пољопривредних газдинстава	101.4.8	Набавка опреме и уређаја за сетву, садњу и мулчирање (са фолијом)	103690.67	0	103690.67	40	259226.67	0.00	0.00	0.00	0.00
36	Саша Креповић	709476000914	101	Инвестиције у физичку имовину пољопривредних газдинстава	101.5.6	Машине за заштиту биља	24233.33	0	24233.33	40	60563.33	0.00	0.00	0.00	0.00
37	Ивана Гојковић	738212000952	101	Инвестиције у физичку имовину пољопривредних газдинстава	101.5.2	Машине за лопуцку обраду земљишта	94400	0	94400	40	236000	0.00	0.00	0.00	0.00
38	Слободан Терзић	709409000312	101	Инвестиције у физичку имовину пољопривредних газдинстава	101.4.2.8	Машине, уређаји и опрема за наводњавање усева	108995.33	0	108995.33	40	272488.33	0.00	0.00	0.00	0.00
39	Горан Рајић	709409000827	101	Инвестиције у физичку имовину пољопривредних газдинстава	101.4.2	Подразне и опремање пластеника за производњу поврћа, воћа, шпеља и расадничку производњу	90885.67	0	90885.67	40	227214.17	0.00	0.00	0.00	0.00

40	Горан Лазаревић	709441000772	101	Инвестиције у физичку имовину пољопривредних газдинстава	101.5.6	Машине за заштиту биља	31944.33	0	31944.33	40	79860.83	0.00	0.00	0.00	0.00	0.00
41	Анђелко Тирганић	709387000439	101	Инвестиције у физичку имовину пољопривредних газдинстава	101.5.2	Машине за допунску обраду земљишта	89700	0	89700	40	224250	0.00	0.00	0.00	0.00	0.00
42	Радослав Трунић	709450002170	101	Инвестиције у физичку имовину пољопривредних газдинстава	101.1.1	Набавка квалитетних приплодних грла млечних раса: говеда, оваца и коза	150000	0	150000	50	305000	0.00	0.00	0.00	0.00	0.00
43	Милош Трунић	709450001018	101	Инвестиције у физичку имовину пољопривредних газдинстава	101.1.1	Набавка квалитетних приплодних грла млечних раса: говеда, оваца и коза	150000	0	150000	50	301000	0.00	0.00	0.00	0.00	0.00
44	Маријана Лазовић	709450001123	101	Инвестиције у физичку имовину пољопривредних газдинстава	101.1.1	Набавка квалитетних приплодних грла млечних раса: говеда, оваца и коза	150000	0	150000	50	300000	0.00	0.00	0.00	0.00	0.00
45	Драгослав Лазовић	709450000372	101	Инвестиције у физичку имовину пољопривредних газдинстава	101.1.1	Набавка квалитетних приплодних грла млечних раса: говеда, оваца и коза	150000	0	150000	50	308000	0.00	0.00	0.00	0.00	0.00
46	Лепосава Лазовић	709450002090	101	Инвестиције у физичку имовину пољопривредних газдинстава	101.5.7	Машине за убрање односно складирање усева	120000	0	120000	40	346177	0.00	0.00	0.00	0.00	0.00
47	Драган Лазовић	709450000135	101	Инвестиције у физичку имовину пољопривредних газдинстава	101.1.1	Набавка квалитетних приплодних грла млечних раса: говеда, оваца и коза	150000	0	150000	50	307000	0.00	0.00	0.00	0.00	0.00
48	Милош Бурчић	709425004114	101	Инвестиције у физичку имовину пољопривредних газдинстава	101.4.2	Подизање и опроравање власника за производњу поврћа, воћа, плова и рибарства	11866.66	0	11866.66	40	29666.66	0.00	0.00	0.00	0.00	0.00
49	Саша Димитријевић	709387000492	101	Инвестиције у физичку имовину пољопривредних газдинстава	101.2.3	Машине и опрема за руковање и транспорт чврстог, полутечног и течностог стајњака (транспортери за стајњаке, уређаји за мешање полутечног и течностог стајњака за пражење резервоара, сепаратори за полутечни и течни стајњаке; машине за пуњање течностог стајњака; специјализована опрема за транспорт чврстог стајњака, полутечног и течностог стајњака, резервоари за течни стајњаке, спиралне приклице за транспорт чврстог/полутечног/течног стајњака, са одговарајућом опремом), уређаји и траке опрему за полутечни и течни стајњаке)	117000	0	117000	40	292500	0.00	0.00	0.00	0.00	0.00
50	Србољуб Живковић	709468000536	101	Инвестиције у физичку имовину пољопривредних газдинстава	101.4.28	Машине, уређаји и опрема за наводњавање усева	71256	0	71256	40	178140	0.00	0.00	0.00	0.00	0.00
51	Милош Стевановић	709387000589	101	Инвестиције у физичку имовину пољопривредних газдинстава	101.4.28	Машине, уређаји и опрема за наводњавање усева	66670	0	66670	40	166675	0.00	0.00	0.00	0.00	0.00
52	Драган Алековић	709441000098	101	Инвестиције у физичку имовину пољопривредних газдинстава	101.5.6	Машине за заштиту биља	48040	0	48040	40	120100	0.00	0.00	0.00	0.00	0.00
53	Радиша Бурчић	709425000356	101	Инвестиције у физичку имовину пољопривредних газдинстава	101.5.7	Машине за убрање односно складирање усева	53333.33	0	53333.33	40	133333.33	0.00	0.00	0.00	0.00	0.00
54	Здравко Илић	709379000220	101	Инвестиције у физичку имовину пољопривредних газдинстава	101.1.1	Набавка квалитетних приплодних грла млечних раса: говеда, оваца и коза	150000	0	150000	50	302500	0.00	0.00	0.00	0.00	0.00
55	Дејан Ђорђевић	709395000523	101	Инвестиције у физичку имовину пољопривредних газдинстава	101.2.1	Набавка квалитетних приплодних грла говеда, оваца, коза и свиња које се користе за производњу меса	150000	0	150000	50	378000	0.00	0.00	0.00	0.00	0.00

56	Славица Степић	709344000690	101	Инвестиције у физичку имовину пољопривредних газдинстава	101.4.7	Набавка опреме и уређаја за припрему земљишта и сушење за гојене биљака при производњи у заштићеном простору	115054.54	0	115054.54	40	287636.36	0.00	0.00	0.00	0.00
57	Небојша Станимировић	709352000220	101	Инвестиције у физичку имовину пољопривредних газдинстава	101.4.1	Поравњање нових или обнављање постојећих (береме и подизање) виногорних засада вољака, хмља и винове лозе	30000	0	30000	40	75000	0.00	0.00	0.00	0.00
58	Слободан Петковић	709450001565	101	Инвестиције у физичку имовину пољопривредних газдинстава	101.1.1	Набавка квалитетних приплодних грла млечних раса: говеда, оваца и коза	150000	0	150000	50	300000	0.00	0.00	0.00	0.00
59	Небојша Чомагић	709344000820	101	Инвестиције у физичку имовину пољопривредних газдинстава	101.4.1	Поравњање нових или обнављање постојећих (береме и подизање) виногорних засада вољака, хмља и винове лозе	36363.64	0	36363.64	40	90909.09	0.00	0.00	0.00	0.00
60	Љубиша Лучанин	709425001530	101	Инвестиције у физичку имовину пољопривредних газдинстава	101.5.3	Машине за љубрење земљишта	49056	0	49056	40	122640	0.00	0.00	0.00	0.00
61	Милош Лучанин	709425003894	101	Инвестиције у физичку имовину пољопривредних газдинстава	101.5.6	Машине за заштиту биља	120000	0	120000	40	830516.66	0.00	0.00	0.00	0.00
62	Новица Рајицаћ	709344006630	101	Инвестиције у физичку имовину пољопривредних газдинстава	101.5.7	Машине за убирале одложеног сикламе усева	55000	0	55000	40	137500	0.00	0.00	0.00	0.00
63	Ивана Јовановић	709409007520	101	Инвестиције у физичку имовину пољопривредних газдинстава	101.4.8	Набавка опреме и уређаја за сетву, садњу и мулчирање (са фондом)	104192	0	104192	40	260480	0.00	0.00	0.00	0.00
64	Ненад Јовановић	709409006876	101	Инвестиције у физичку имовину пољопривредних газдинстава	101.4.8	Набавка опреме и уређаја за сетву, садњу и мулчирање (са фондом)	99399.33	0	99399.33	40	248498.33	0.00	0.00	0.00	0.00
65	Томислава Јовановић	709409005705	101	Инвестиције у физичку имовину пољопривредних газдинстава	101.4.8	Набавка опреме и уређаја за сетву, садњу и мулчирање (са фондом)	101760	0	101760	40	254400	0.00	0.00	0.00	0.00
66	Бљана Николић	709417003031	101	Инвестиције у физичку имовину пољопривредних газдинстава	101.4.2	Подрезање и опремање влостника за производњу поврха, лоба, пивља и расадничку производњу	4400	0	4400	40	11000	0.00	0.00	0.00	0.00
67	Тамара Савић	709379003181	101	Инвестиције у физичку имовину пољопривредних газдинстава	101.5.3	Машине за љубрење земљишта	44840	0	44840	40	112100	0.00	0.00	0.00	0.00
68	Стефан Дабић	709387005853	101	Инвестиције у физичку имовину пољопривредних газдинстава	101.5.6	Машине за заштиту биља	31333.33	0	31333.33	40	78333.33	0.00	0.00	0.00	0.00
69	Радиоје Сјитић	709441000985	101	Инвестиције у физичку имовину пољопривредних газдинстава	101.1.1	Набавка квалитетних приплодних грла млечних раса: говеда, оваца и коза	150000	0	150000	50	303000	0.00	0.00	0.00	0.00
70	Војислав Савић	709379000611	101	Инвестиције у физичку имовину пољопривредних газдинстава	101.2.3	Машине и опрема за руковање и транспорт чврстог, полутечног и течностог стајњака (транспортери за стајњак, уређаји за мешање за пражњење резервоара; сепаратори за полупречи и течни стајњак; машине за полупречи и течни стајњак; машине за пуњење течностог стајњака; специјализована опрема за транспорт чврстог стајњака, полутечног и течностог стајњака; резервоари за течни стајњак; специјализоване приклице за транспорт чврстог/полутечног/течног стајњака, са одговарајућом опремом); уређаји и трактори опрема за полупречи и течни стајњак	89333.33	0	89333.33	40	223333.33	0.00	0.00	0.00	0.00

71	Зоран Матић	709409006558	101	Инвестиције у физичку имовину пољопривредних газдинстава	101.4.28	Машине, уређаји и опрема за наводњавање усева	17593.33	0	17593.33	40	43983.33	0.00	0.00	0.00	0.00
72	Владан Милојевић	709352001315	101	Инвестиције у физичку имовину пољопривредних газдинстава	101.5.7	Машине за убирале односно складиње усева	62000	0	62000	40	155000	0.00	0.00	0.00	0.00
73	Далиборка Пешић	709409006779	101	Инвестиције у физичку имовину пољопривредних газдинстава	101.4.2	Подизање и опремање пластеника за производњу поврћа, воћа, цвећа и расадничку производњу	108875.33	0	108875.33	40	272188.34	0.00	0.00	0.00	0.00
74	Лара Петровић	709379003173	101	Инвестиције у физичку имовину пољопривредних газдинстава	101.1.1	Набавка квалитетних приплодних грла мличних раса: говеда, оваца и коза	150000	0	150000	50	300000	0.00	0.00	0.00	0.00
75	Небојша Новаковић	709468000242	101	Инвестиције у физичку имовину пољопривредних газдинстава	101.5.7	Машине за убирале односно складиње усева	33000	0	33000	40	82500	0.00	0.00	0.00	0.00
76	Јулија Радуловић	709344008853	101	Инвестиције у физичку имовину пољопривредних газдинстава	101.4.4	Подизање/набавка живачних огреда око високоградних засада	120000	0	120000	40	323600	0.00	0.00	0.00	0.00
77	Горан Милековић	709344004432	101	Инвестиције у физичку имовину пољопривредних газдинстава	101.4.7	Набавка опреме и уређаја за припрему земљишта и сустрата за гајење биљака при производњи у заштитном простору	120000	0	120000	40	411636.37	0.00	0.00	0.00	0.00
78	Добрица Милошевић	709344000747	101	Инвестиције у физичку имовину пољопривредних газдинстава	101.5.2	Машине за дилунску обраду земљишта	120000	0	120000	40	351000	0.00	0.00	0.00	0.00
79	Горан Рашић	709344008403	101	Инвестиције у физичку имовину пољопривредних газдинстава	101.4.2	Подизање и опремање пластеника за производњу поврћа, воћа, цвећа и расадничку производњу	74300.66	0	74300.66	40	185751.66	0.00	0.00	0.00	0.00
80	Милана Максим	709409005993	101	Инвестиције у физичку имовину пољопривредних газдинстава	101.2.1	Набавку квалитетних приплодних грла говеда, оваца, коза и свиња које се користе за производњу меса	120000	0	120000	40	450000	0.00	0.00	0.00	0.00
81	Иван Марковић	709344009078	101	Инвестиције у физичку имовину пољопривредних газдинстава	101.4.24	Машине за заштиту биља	66000	0	66000	40	165000	0.00	0.00	0.00	0.00
82	Зоран Николић	709409002064	101	Инвестиције у физичку имовину пољопривредних газдинстава	101.2.1	Набавку квалитетних приплодних грла говеда, оваца, коза и свиња које се користе за производњу меса	120000	0	120000	40	400000	0.00	0.00	0.00	0.00
83	Милош Николић	709409006701	101	Инвестиције у физичку имовину пољопривредних газдинстава	101.2.1	Набавку квалитетних приплодних грла говеда, оваца, коза и свиња које се користе за производњу меса	120000	0	120000	40	400000	0.00	0.00	0.00	0.00
84	Душан Марковић	709344009817	101	Инвестиције у физичку имовину пољопривредних газдинстава	101.2.3	Машине и опрема за руковање и транспорт чврстог, полутечног и течност ствајала (транспортери за ствајале, уређаји за мешање полутечног и течност ствајала; пумпе за пражњење резервоара; сепаратори за полупречице и течна ствајала; машине за пуњење течност ствајала; специјализована опрема за транспорт чврстог ствајала, полутечног и течност ствајала; резервоари за течна ствајала; специјализоване приклице за транспорт чврстог/полутечног/течног ствајала, са одговарајућом опремом); уређаји и приреду опрему за полутечна и течна ствајала	89316.66	0	89316.66	40	223291.66	0.00	0.00	0.00	0.00
85	Дејан Марјановић	709379002240	101	Инвестиције у физичку имовину пољопривредних газдинстава	101.5.2	Машине за дилунску обраду земљишта	85800	0	85800	40	214500	0.00	0.00	0.00	0.00

86	Момир Рађуловић	709468000676	101	Инвестиције у физичку имовину пољопривредних газдинстава	101.5.6	Машине за заштиту биља	28320	0	28320	40	70800	0.00	0.00	0.00	0.00	0.00
87	Драшко Тришћ	709409006698	101	Инвестиције у физичку имовину пољопривредних газдинстава	101.2.1	Набавку квалитетних приплодних грла говеда, оваца, коза и свиња које се користе за произвођу меса	120000	0	120000	40	350000	0.00	0.00	0.00	0.00	0.00
88	Живслав Марковић	709409000177	101	Инвестиције у физичку имовину пољопривредних газдинстава	101.2.1	Набавку квалитетних приплодних грла говеда, оваца, коза и свиња које се користе за произвођу меса	120000	0	120000	40	350000	0.00	0.00	0.00	0.00	0.00
89	Игор Станисаљевић	709409004237	101	Инвестиције у физичку имовину пољопривредних газдинстава	101.2.1	Набавку квалитетних приплодних грла говеда, оваца, коза и свиња које се користе за произвођу меса	120000	0	120000	40	350000	0.00	0.00	0.00	0.00	0.00
90	Радила Прокић	709450002057	101	Инвестиције у физичку имовину пољопривредних газдинстава	101.5.6	Машине за заштиту биља	26666.67	0	26666.67	40	66666.67	0.00	0.00	0.00	0.00	0.00
91	Драган Јевтић	709409001513	101	Инвестиције у физичку имовину пољопривредних газдинстава	101.2.1	Набавку квалитетних приплодних грла говеда, оваца, коза и свиња које се користе за произвођу меса	120000	0	120000	40	420000	0.00	0.00	0.00	0.00	0.00
92	Санела Јевтић	709409007228	101	Инвестиције у физичку имовину пољопривредних газдинстава	101.2.1	Набавку квалитетних приплодних грла говеда, оваца, коза и свиња које се користе за произвођу меса	120000	0	120000	40	420000	0.00	0.00	0.00	0.00	0.00
93	Ненад Марковић	709409003583	101	Инвестиције у физичку имовину пољопривредних газдинстава	101.1.1	Набавку квалитетних приплодних грла млечних раса: говеда, оваца и коза	150000	0	150000	50	350000	0.00	0.00	0.00	0.00	0.00
94	Милош Булић	709425003789	101	Инвестиције у физичку имовину пољопривредних газдинстава	101.2.6	Сточне ваге, рампе за утовар и истовар и торони за усмеравање и обуздавање животиња	47200	0	47200	40	118000	0.00	0.00	0.00	0.00	0.00
95	Тамара Бојић	709379003017	101	Инвестиције у физичку имовину пољопривредних газдинстава	101.5.6	Машине за заштиту биља	75000	0	75000	40	187500	0.00	0.00	0.00	0.00	0.00
96	Марица Танасковић	709409006825	101	Инвестиције у физичку имовину пољопривредних газдинстава	101.2.1	Набавку квалитетних приплодних грла говеда, оваца, коза и свиња које се користе за произвођу меса	120000	0	120000	40	350000	0.00	0.00	0.00	0.00	0.00
97	Топлица Скокић	709409007155	101	Инвестиције у физичку имовину пољопривредних газдинстава	101.2.1	Набавку квалитетних приплодних грла говеда, оваца, коза и свиња које се користе за произвођу меса	120000	0	120000	40	350000	0.00	0.00	0.00	0.00	0.00
98	Срђан Радољковић	709344010158	101	Инвестиције у физичку имовину пољопривредних газдинстава	101.2.1	Набавку квалитетних приплодних грла говеда, оваца, коза и свиња које се користе за произвођу меса	116000	0	116000	40	290000	0.00	0.00	0.00	0.00	0.00
99	Драган Танасковић	709409001335	101	Инвестиције у физичку имовину пољопривредних газдинстава	101.1.1	Набавку квалитетних приплодних грла млечних раса: говеда, оваца и коза	150000	0	150000	50	350000	0.00	0.00	0.00	0.00	0.00
100	Бојан Дамитријевић	709409001122	101	Инвестиције у физичку имовину пољопривредних газдинстава	101.5.7	Машине за убрање оловског сираче у сена	68000	0	68000	40	170000	0.00	0.00	0.00	0.00	0.00
101	Велко Видковић	709344006982	101	Инвестиције у физичку имовину пољопривредних газдинстава	101.5.6	Машине за заштиту биља	46660	0	46660	40	116650	0.00	0.00	0.00	0.00	0.00
102	Јелена Рошковић	709425004017	101	Инвестиције у физичку имовину пољопривредних газдинстава	101.1.1	Набавку квалитетних приплодних грла млечних раса: говеда, оваца и коза	150000	0	150000	50	305000	0.00	0.00	0.00	0.00	0.00
103	Зоран Гошковић	709425000160	101	Инвестиције у физичку имовину пољопривредних газдинстава	101.1.1	Набавку квалитетних приплодних грла млечних раса: говеда, оваца и коза	140000	0	140000	50	280000	0.00	0.00	0.00	0.00	0.00
104	Верица Писаревић	709425000534	101	Инвестиције у физичку имовину пољопривредних газдинстава	101.1.1	Набавку квалитетних приплодних грла млечних раса: говеда, оваца и коза	140000	0	140000	50	280000	0.00	0.00	0.00	0.00	0.00

105	Александар Босић	709387005856	101	Инвестиције у физичку имовину пољопривредних газдинстава	101.5.6	Машине за заштиту биља	32568	0	32568	40	81420	0.00	0.00	0.00	0.00	0.00
106	Небојша Јовановић	709425003924	101	Инвестиције у физичку имовину пољопривредних газдинстава	101.5.7	Машине за убирање односно складење улова	64000	0	64000	40	160000	0.00	0.00	0.00	0.00	0.00
107	Душан Довиљарић	709344003410	101	Инвестиције у физичку имовину пољопривредних газдинстава	101.1.1	Набавка квалификативних приподних грла мечних раса: говеда, оваца и коза	149000	0	149000	50	298000	0.00	0.00	0.00	0.00	0.00
108	Саша Петровић	709387005392	101	Инвестиције у физичку имовину пољопривредних газдинстава	101.4.2	Подразма и опремање пластеника за производњу поврла, воћа, цвећа и расадничку производњу	43985.47	0	43985.47	40	109963.67	0.00	0.00	0.00	0.00	0.00
109	Ивана Гашић	709409006850	101	Инвестиције у физичку имовину пољопривредних газдинстава	101.4.28	Машине, уређаји и опрема за новонасевање усева	119680	0	119680	40	299200	0.00	0.00	0.00	0.00	0.00
110	Горан Јанковић	709409007074	101	Инвестиције у физичку имовину пољопривредних газдинстава	101.5.3	Машине за ђубрење земљишта	82938.40	0	82938.40	40	207346	0.00	0.00	0.00	0.00	0.00
111	Александар Покрајчевић	709344008810	101	Инвестиције у физичку имовину пољопривредних газдинстава	101.5.7	Машине за убирање односно складење улова	34000	0	34000	40	85000	0.00	0.00	0.00	0.00	0.00
112	Дејан Марковић	709425003347	101	Инвестиције у физичку имовину пољопривредних газдинстава	101.5.6	Машине за заштиту биља	27666.67	0	27666.67	40	69166.67	0.00	0.00	0.00	0.00	0.00
113	Момир Николић	709417002701	101	Инвестиције у физичку имовину пољопривредних газдинстава	101.4.7	Набавка опреме и уређаја за припрему земљишта и сустирања за гојење биљака при производњи у заштитеном простору	120000	0	120000	40	331636.36	0.00	0.00	0.00	0.00	0.00
114	Александар Благосјевић	709425003886	101	Инвестиције у физичку имовину пољопривредних газдинстава	101.1.5	Машине и опрема за припрему сточне хране из овца и пастирање животиња, укључујући и пастирање биометризованих за припрему сточне хране опрема и дозатори за концентрају сточну храну; екстрактори, транспортери, микс прикљаци и дозатори за кобасту сточну храну; хранилице; појилнице; балери; омотачи бала и комбајни за сточну храну; косилице; префратчи овца)	78000	0	78000	40	195000	0.00	0.00	0.00	0.00	0.00
115	Бориша Рајић	709379003068	101	Инвестиције у физичку имовину пољопривредних газдинстава	101.5.3	Машине за ђубрење земљишта	52650	0	52650	40	131625	0.00	0.00	0.00	0.00	0.00
116	Зоран Марјановић	709379003130	101	Инвестиције у физичку имовину пољопривредних газдинстава	101.1.1	Набавка квалификативних приподних грла мечних раса: говеда, оваца и коза	107500	0	107500	50	215000	0.00	0.00	0.00	0.00	0.00
117	Весна Мариновић	709425004106	101	Инвестиције у физичку имовину пољопривредних газдинстава	101.4.1	Подразма поља или обрађивале постројама (сечење и подизање) вишегодишних засада воћака, цвећа и винове лозе	50683.74	0	50683.74	40	126709.36	0.00	0.00	0.00	0.00	0.00
118	Оливер Марковић	709409000657	101	Инвестиције у физичку имовину пољопривредних газдинстава	101.1.1	Набавка квалификативних приподних грла мечних раса: говеда, оваца и коза	145000	0	145000	50	290000	0.00	0.00	0.00	0.00	0.00
119	Спасоје Спасојевић	709344000569	101	Инвестиције у физичку имовину пољопривредних газдинстава	101.5.6	Машине за заштиту биља	24386.67	0	24386.67	40	60966.67	0.00	0.00	0.00	0.00	0.00
120	Данијела Барјакаревић	709344008292	101	Инвестиције у физичку имовину пољопривредних газдинстава	101.1.1	Набавка квалификативних приподних грла мечних раса: говеда, оваца и коза	143500	0	143500	50	287000	0.00	0.00	0.00	0.00	0.00

121	Милош Марјановић	709433001544	101	Инвестиције у физичку имовину пољопривредних газдинстава	101.1.1	Набавка квалитетних приплодних грла млечних раса: говеда, оваца и коза	150000	0	150000	50	350000	0.00	0.00	0.00	0.00	0.00
122	Александар Живковић	709409004555	101	Инвестиције у физичку имовину пољопривредних газдинстава	101.2.1	Набавку квалитетних приплодних грла говеда, оваца и свиња које се користе за производњу меса	120000	0	120000	40	1000000	0.00	0.00	0.00	0.00	0.00
123	Михајло Живковић	709409006477	101	Инвестиције у физичку имовину пољопривредних газдинстава	101.2.1	Набавку квалитетних приплодних грла говеда, оваца, коза и свиња које се користе за производњу меса	120000	0	120000	40	900000	0.00	0.00	0.00	0.00	0.00
124	Драгана Барјакаревић	709344001352	101	Инвестиције у физичку имовину пољопривредних газдинстава	101.1.1	Набавка квалитетних приплодних грла млечних раса: говеда, оваца и коза	144000	0	144000	50	288000	0.00	0.00	0.00	0.00	0.00
125	Љубиша Чурић	709387000315	101	Инвестиције у физичку имовину пољопривредних газдинстава	101.5.6	Машине за заштиту биља	31333.33	0	31333.33	40	78333.33	0.00	0.00	0.00	0.00	0.00
126	Дејан Маринковић	709468000951	101	Инвестиције у физичку имовину пољопривредних газдинстава	101.5.6	Машине за заштиту биља	48040	0	48040	40	120100	0.00	0.00	0.00	0.00	0.00
127	Горан Јовановић	709409003036	101	Инвестиције у физичку имовину пољопривредних газдинстава	101.1.1	Набавка квалитетних приплодних грла млечних раса: говеда, оваца и коза	135000	0	135000	50	270000	0.00	0.00	0.00	0.00	0.00
128	Марко Шмигић	709344008632	101	Инвестиције у физичку имовину пољопривредних газдинстава	101.2.1	Набавку квалитетних приплодних грла говеда, оваца и свиња које се користе за производњу меса	120000	0	120000	40	315700	0.00	0.00	0.00	0.00	0.00
129	Момир Николић	709417002701	101	Инвестиције у физичку имовину пољопривредних газдинстава	101.4.7	Набавка опреме и уређаја за припрему земљишта и сустрата за гајење биљака при производњи у заштитеном простору	0.00	110000	110000	40	339681.85	0	0.00	0.00	0.00	0.00
130	Драгослав Докић	709344000100	101	Инвестиције у физичку имовину пољопривредних газдинстава	101.1.10	Машине за механичку обраду земљишта	0.00	110000	110000	40	282000	0.00	0.00	0.00	0.00	0.00
131	Михајло Живковић	709409006477	101	Инвестиције у физичку имовину пољопривредних газдинстава	101.2.1	Набавку квалитетних приплодних грла говеда, оваца, коза и свиња које се користе за производњу меса	0.00	110000	110000	40	546000	0	0.00	0.00	0.00	0.00
132	Александар Вучковић	709344008047	101	Инвестиције у физичку имовину пољопривредних газдинстава	101.4.7	Набавка опреме и уређаја за припрему земљишта и сустрата за гајење биљака при производњи у заштитеном простору	0.00	110000	110000	40	436090.91	0.00	0.00	0.00	0.00	0.00
133	Александар Живковић	709409004555	101	Инвестиције у физичку имовину пољопривредних газдинстава	101.2.1	Набавку квалитетних приплодних грла говеда, оваца, коза и свиња које се користе за производњу меса	0.00	110000	110000	40	595350	0.00	0.00	0.00	0.00	0.00
134	Зоран Тројановић	709417002558	101	Инвестиције у физичку имовину пољопривредних газдинстава	101.4.7	Набавка опреме и уређаја за припрему земљишта и сустрата за гајење биљака при производњи у заштитеном простору	0.00	64545.45	64545.45	40	161363.63	0.00	0.00	0.00	0.00	0.00
135	Горан Милековић	709344004432	101	Инвестиције у физичку имовину пољопривредних газдинстава	101.4.7	Набавка опреме и уређаја за припрему земљишта и сустрата за гајење биљака при производњи у заштитеном простору	0.00	110000	110000	40	581099.77	0.00	0.00	0.00	0.00	0.00
136	Стефан Младеновић	709417002787	101	Инвестиције у физичку имовину пољопривредних газдинстава	101.4.7	Набавка опреме и уређаја за припрему земљишта и сустрата за гајење биљака при производњи у заштитеном простору	0.00	110000	110000	40	271982.63	0.00	0.00	0.00	0.00	0.00
137	Љубиша Рајић	709379000417	101	Инвестиције у физичку имовину пољопривредних газдинстава	101.1.1	Набавка квалитетних приплодних грла млечних раса: говеда, оваца и коза	130000	0	130000	50	260000	0.00	0.00	0.00	0.00	0.00
138	Александра Рајић	709379003220	101	Инвестиције у физичку имовину пољопривредних газдинстава	101.1.1	Набавка квалитетних приплодних грла млечних раса: говеда, оваца и коза	125000	0	125000	50	250000	0.00	0.00	0.00	0.00	0.00

139	Живорад Гајић	709409004253	101	Инвестиције у физичку имовину пољопривредних газдинстава	101.2.1	Набавку квалитетних приплодних грла говеда, оваца, коза и свиња које се користе за производњу меса	120000	0	120000	40	350000	0.00	0.00	0.00	0.00	0.00
140	Ивипа Лапаћ	709409005233	101	Инвестиције у физичку имовину пољопривредних газдинстава	101.2.1	Набавку квалитетних приплодних грла говеда, оваца, коза и свиња које се користе за производњу меса	120000	0	120000	40	350000	0.00	0.00	0.00	0.00	0.00
141	Предраг Симић	709409000240	101	Инвестиције у физичку имовину пољопривредних газдинстава	101.1.1	Набавку квалитетних приплодних грла млечних раса: говеда, оваца и коза	150000	0	150000	40	350000	0.00	0.00	0.00	0.00	0.00
142	Никица Станковић	709344009396	101	Инвестиције у физичку имовину пољопривредних газдинстава	101.4.2	Подржање и опремање пластеника за производњу поврћа, воћа, цвећа и расадничку производњу	262398.14	0	262398.14	40	65745.34	0.00	0.00	0.00	0.00	0.00
143	Саша Вучковић	7093344006788	101	Инвестиције у физичку имовину пољопривредних газдинстава	101.1.1	Набавку квалитетних приплодних грла млечних раса: говеда, оваца и коза	119000	0	119000	50	238000	0.00	0.00	0.00	0.00	0.00
144	Саша Скокић	709409001831	101	Инвестиције у физичку имовину пољопривредних газдинстава	101.1.1	Набавку квалитетних приплодних грла млечних раса: говеда, оваца и коза	150000	0	150000	50	305000	0.00	0.00	0.00	0.00	0.00
145	Никола Труловић	709468000056	101	Инвестиције у физичку имовину пољопривредних газдинстава	101.5.6	Машине за заштиту биља	43620	0	43620	40	109050	0.00	0.00	0.00	0.00	0.00
146	Драган Благојевић	714879001507	101	Инвестиције у физичку имовину пољопривредних газдинстава	101.2.1	Набавку квалитетних приплодних грла говеда, оваца, коза и свиња које се користе за производњу меса	120000	0	120000	40	320000	0.00	0.00	0.00	0.00	0.00
147	Боžo Димитријевић	709344001581	101	Инвестиције у физичку имовину пољопривредних газдинстава	101.1.1	Набавку квалитетних приплодних грла млечних раса: говеда, оваца и коза	130000	0	130000	50	260000	0.00	0.00	0.00	0.00	0.00
148	Стефан Селевић	709344001697	101	Инвестиције у физичку имовину пољопривредних газдинстава	101.2.1	Набавку квалитетних приплодних грла говеда, оваца, коза и свиња које се користе за производњу меса	120000	0	120000	40	324000	0.00	0.00	0.00	0.00	0.00
149	Живорад Стојковић	709409000410	101	Инвестиције у физичку имовину пољопривредних газдинстава	101.5.2	Машине за допунску обраду земљишта	21333.33	0	21333.33	40	53333.32	0.00	0.00	0.00	0.00	0.00
150	Ивипа Гајић	709352002400	101	Инвестиције у физичку имовину пољопривредних газдинстава	101.2.1	Набавку квалитетних приплодних грла говеда, оваца, коза и свиња које се користе за производњу меса	120000	0	120000	40	300000	0.00	0.00	0.00	0.00	0.00
151	Јовица Радошљевић	709387005058	101	Инвестиције у физичку имовину пољопривредних газдинстава	101.1.1	Набавку квалитетних приплодних грла млечних раса: говеда, оваца и коза	105000	0	105000	50	210000	0.00	0.00	0.00	0.00	0.00
152	Зоран Недељковић	709468000463	101	Инвестиције у физичку имовину пољопривредних газдинстава	101.5.6	Машине за заштиту биља	33040	0	33040	40	82600	0.00	0.00	0.00	0.00	0.00
153	Јелена Бојић	709379002606	101	Инвестиције у физичку имовину пољопривредних газдинстава	101.2.1	Набавку квалитетних приплодних грла говеда, оваца, коза и свиња које се користе за производњу меса	120000	0	120000	40	280000	0.00	0.00	0.00	0.00	0.00
154	Саша Младеновић	709417002574	101	Инвестиције у физичку имовину пољопривредних газдинстава	101.4.2	Подржање и опремање пластеника за производњу поврћа, воћа, цвећа и расадничку производњу	43690.80	0	43690.80	40	109227	0.00	0.00	0.00	0.00	0.00
155	Зоран Тројановић	709417002558	101	Инвестиције у физичку имовину пољопривредних газдинстава	101.4.7	Набавку опреме и уређаја за припрему земљишта и сустирања за гајење биљака при производњи у заштитном простору	120000	0	120000	40	488724.26	0.00	0.00	0.00	0.00	0.00
156	Дарко Рашић	709344008330	101	Инвестиције у физичку имовину пољопривредних газдинстава	101.4.20	Машине за допунску обраду земљишта	101333.33	0	101333.33	40	253333.33	0.00	0.00	0.00	0.00	0.00

157	Добрица Марјановић	709379000468	101	Инвестиције у физичку имовину пољопривредних газдинстава	101.1.1	Набавка квалитетних приплодних грла млечних раса: говеда, оваца и коза	149500	0	149500	50	299000	0,00	0,00	0,00	0,00	0,00
158	Велко Новаковић	709344009850	101	Инвестиције у физичку имовину пољопривредних газдинстава	101.4.7	Набавка опреме и уређаја за припрему земљишта и сустирања за гађење овца при производњи у заштитеном простору	102400	0	102400	40	256000	0,00	0,00	0,00	0,00	0,00
159	Јован Цеснак	709344020157	101	Инвестиције у физичку имовину пољопривредних газдинстава	101.2.1	Набавку квалитетних приплодних грла говеда, оваца, коза и свиња које се користе за производњу меса	104000	0	104000	40	260000	0,00	0,00	0,00	0,00	0,00
160	Ненад Томић	709379000972	101	Инвестиције у физичку имовину пољопривредних газдинстава	101.1.1	Набавка квалитетних приплодних грла млечних раса: говеда, оваца и коза	105000	0	105000	50	210000	0,00	0,00	0,00	0,00	0,00
161	Слађан Јовановић	709441001094	101	Инвестиције у физичку имовину пољопривредних газдинстава	101.2.1	Набавку квалитетних приплодних грла говеда, оваца, коза и свиња које се користе за производњу меса	60000	0	60000	40	150000	0,00	0,00	0,00	0,00	0,00
162	Немања Стевић	709379003254	101	Инвестиције у физичку имовину пољопривредних газдинстава	101.1.1	Набавка квалитетних приплодних грла млечних раса: говеда, оваца и коза	140000	0	140000	50	280000	0,00	0,00	0,00	0,00	0,00
163	Јовица Несторовић	709344001549	101	Инвестиције у физичку имовину пољопривредних газдинстава	101.2.1	Набавку квалитетних приплодних грла говеда, оваца, коза и свиња које се користе за производњу меса	120000	0	120000	40	284000	0,00	0,00	0,00	0,00	0,00
164	Мерко Стојадновић	709409000185	101	Инвестиције у физичку имовину пољопривредних газдинстава	101.1.1	Набавка квалитетних приплодних грла млечних раса: говеда, оваца и коза	143500	0	143500	50	287000	0,00	0,00	0,00	0,00	0,00
165	Слађана Куртушић	709409004172	101	Инвестиције у физичку имовину пољопривредних газдинстава	101.1.1	Набавка квалитетних приплодних грла говеда, оваца, коза и свиња које се користе за производњу меса	149000	0	149000	50	290000	0,00	0,00	0,00	0,00	0,00
166	Љубиша Јовановић	709417002590	101	Инвестиције у физичку имовину пољопривредних газдинстава	101.5.3	Машине за љубрење земљишта	13666.67	0	13666.67	40	34166.67	0,00	0,00	0,00	0,00	0,00
167	Саша Стојадновић	709344001492	101	Инвестиције у физичку имовину пољопривредних газдинстава	101.4.28	Машине, уређаји и опрема за наводњавање усева	25010	0	25010	40	62525	0,00	0,00	0,00	0,00	0,00
168	Далибор Даничић	709344000895	101	Инвестиције у физичку имовину пољопривредних газдинстава	101.1.11	Машине за љубрење земљишта	41400	0	41400	40	103500	0,00	0,00	0,00	0,00	0,00
169	Снежана Ђокић	709344000712	101	Инвестиције у физичку имовину пољопривредних газдинстава	101.5.7	Машине за убирање односно скирање усева	26633	0	26633	40	66582.50	0,00	0,00	0,00	0,00	0,00
170	Миролуб Стевић	709379001367	101	Инвестиције у физичку имовину пољопривредних газдинстава	101.1.1	Набавка квалитетних приплодних грла млечних раса: говеда, оваца и коза	137500	0	137500	50	275000	0,00	0,00	0,00	0,00	0,00
171	Драгиша Рајић	709379003009	101	Инвестиције у физичку имовину пољопривредних газдинстава	101.1.1	Набавка квалитетних приплодних грла млечних раса: говеда, оваца и коза	140000	0	140000	50	280000	0,00	0,00	0,00	0,00	0,00
172	Марина Туфегдић	709409007554	101	Инвестиције у физичку имовину пољопривредних газдинстава	101.4.28	Машине, уређаји и опрема за наводњавање усева	100000	0	100000	40	250000	0,00	0,00	0,00	0,00	0,00
173	Јова Скокић	709409003982	101	Инвестиције у физичку имовину пољопривредних газдинстава	101.4.28	Машине, уређаји и опрема за наводњавање усева	100000	0	100000	40	250000	0,00	0,00	0,00	0,00	0,00
174	Жельо Рајић	709409003923	101	Инвестиције у физичку имовину пољопривредних газдинстава	101.4.28	Машине, уређаји и опрема за наводњавање усева	100000	0	100000	40	250000	0,00	0,00	0,00	0,00	0,00

175	Срђан Бабић	709417001438	101	Инвестиције у физичку имовину пољопривредних газдинстава	101.1.1	Набавка вадистетских природних грла месних раса: говеда, оваца и коза	145000	0	145000	50	290000	0,00	0,00	0,00	0,00
176	Ненад Миланковић	709409007430	101	Инвестиције у физичку имовину пољопривредних газдинстава	101.1.17	Машине и опрема за наводњавање усева	100000	0	100000	40	250000	0,00	0,00	0,00	0,00
177	Стефан Миланковић	709409007147	101	Инвестиције у физичку имовину пољопривредних газдинстава	101.1.17	Машине и опрема за наводњавање усева	100000	0	100000	40	250000	0,00	0,00	0,00	0,00
178	Желько Бурић	709425000445	101	Инвестиције у физичку имовину пољопривредних газдинстава	101.4.2	Подзапане и опремане пластеника за производњу поврћа, воћа, цвећа и расадничку производњу	13213.33	0	13213.33	40	32033.33	0,00	0,00	0,00	0,00
179	ЈУГОПРЕВОЗ ВЕЛИКА ПЛАНА ДОО	МБ 07256949	402	Подстицаји за промотивне активности у руралном развоју	402.1	Информативне активности: сајмови, изложбе, манифестације, студиска путовања	450000	0	450000	100	450000	0,00	0,00	0,00	0,00
180	Круна Турс доо	20769637	402	Подстицаји за промотивне активности у пољопривреди и руралном развоју	402.1	Информативне активности: сајмови, изложбе, манифестације, студиска путовања	150000	0	150000	100	150000	0,00	0,00	0,00	0,00
181	Штампарница "Колорит 69" Велика Плана	63566241	402	Подстицаји за промотивне активности у пољопривреди и руралном развоју	402.1	Информативне активности: сајмови, изложбе, манифестације, студиска путовања	124000	0	124000	100	124000	0,00	0,00	0,00	0,00
							Укупно	16.374.061,89	834.545,45			48.259.313,38			

21.3.2024 Велика Плана

Датум и место



Потпис овлашћеног лица у АП/ЈЛС

Република Србија
Општина Велика Плана
Одељење за привреду и
локални економски развој
Број:сл/2024-III-04
Датум:18.03.2024.године
Велика Плана

МИНИСТАРСТВО ПОЉОПРИВРЕДЕ, ШУМАРСТВА И ВОДОПРИВРЕДЕ

-Сектор за рурални развој-

Предмет: Извештај о спровођењу мера пољопривредне политике и политике руралног развоја за Општину Велика Плана за 2023.годину

На основу члана 13.став 6. Закона о подстицајима у пољопривреди и руралном развоју („Сл.гласник РС“, 10/2013, 142/14, 103/15, 101/16), у прилогу овог дописа достављамо Вам Извештај о спровођењу мера пољопривредне политике и политике руралног развоја за Општину Велика Плана за 2023.годину.



НАЧЕЛНИК

Миодраг Шкорић

165.

На основу члана 77. став 3. Закона о запосленима у аутономним покрајинама и јединицама локалне самоуправе („Службени гласник РС”, број 21/16, 113/17, 95/18, 114/21,92/23,113/17 – др. закон, 95/18 – др. закон, 86/19 – др. закон, 157/20 – др.закон и 123/21 – др.закон) и члана и члана 25. став 1. тачка 24) Статута општине Велика Плана („Међуопштински службени лист општина Велика Плана и Смедеревска Паланка”, број 10/19),

Скупштина општине Велика Плана на 5. редовној седници одржаној 09.05.2024. године усвојила је

КАДРОВСКИ ПЛАН ОПШТИНСКЕ УПРАВЕ ОПШТИНЕ ВЕЛИКА ПЛАНА ЗА 2024. ГОДИНУ

I

ПОСТОЈЕЋИ БРОЈ ЗАПОСЛЕНИХ НА НЕОДРЕЂЕНО ВРЕМЕ СА СТАЊЕМ НА ДАН 29.04.2024. ГОДИНЕ		ПЛАНИРАНИ БРОЈ ЗАПОСЛЕНИХ НА НЕОДРЕЂЕНО ВРЕМЕ У 2024. ГОДИНИ	
ПОЛОЖАЈИ У 1. ГРУПИ	1	ПОЛОЖАЈИ У 1. ГРУПИ	1
ПОЛОЖАЈИ У 2. ГРУПИ	0	ПОЛОЖАЈИ У 2. ГРУПИ	1
САМОСТАЛНИ САВЕТНИК	16	САМОСТАЛНИ САВЕТНИК	19
САВЕТНИК	29	САВЕТНИК	42
МЛАЂИ САВЕТНИК	6	МЛАЂИ САВЕТНИК	6
САРАДНИК	9	САРАДНИК	9
МЛАЂИ САРАДНИК	6	МЛАЂИ САРАДНИК	8
ВИШИ РЕФЕРЕНТ	14	ВИШИ РЕФЕРЕНТ	19
РЕФЕРЕНТ	0	РЕФЕРЕНТ	0
МЛАЂИ РЕФЕРЕНТ	0	МЛАЂИ РЕФЕРЕНТ	1
1. ВРСТА РАДНИХ МЕСТА	0	1. ВРСТА РАДНИХ МЕСТА	0
2. ВРСТА РАДНИХ МЕСТА	0	2. ВРСТА РАДНИХ МЕСТА	0
3. ВРСТА РАДНИХ МЕСТА	0	3. ВРСТА РАДНИХ МЕСТА	0
4. ВРСТА РАДНИХ МЕСТА	1	4. ВРСТА РАДНИХ МЕСТА	2
5. ВРСТА РАДНИХ МЕСТА	4	5. ВРСТА РАДНИХ МЕСТА	5
УКУПНО	86	УКУПНО	113

II

ПОСТОЈЕЋИ БРОЈ ЗАПОСЛЕНИХ НА ОДРЕЂЕНО ВРЕМЕ ЗБОГ ПОВЕЋАНОГ ОБИМА ПОСЛА СА СТАЊЕМ НА ДАН 29.04.2024. ГОДИНЕ		ПЛАНИРАНИ БРОЈ ЗАПОСЛЕНИХ НА ОДРЕЂЕНО ВРЕМЕ ЗБОГ ПОВЕЋАНОГ ОБИМА ПОСЛА У 2024. ГОДИНИ	
САМОСТАЛНИ САВЕТНИК	0	САМОСТАЛНИ САВЕТНИК	0
САВЕТНИК	6	САВЕТНИК	6
МЛАЂИ САВЕТНИК	0	МЛАЂИ САВЕТНИК	2
САРАДНИК	0	САРАДНИК	0
МЛАЂИ САРАДНИК	0	МЛАЂИ САРАДНИК	0
ВИШИ РЕФЕРЕНТ	2	ВИШИ РЕФЕРЕНТ	2
РЕФЕРЕНТ	0	РЕФЕРЕНТ	0
МЛАЂИ РЕФЕРЕНТ	0	МЛАЂИ РЕФЕРЕНТ	0
1. ВРСТА РАДНИХ МЕСТА	0	1. ВРСТА РАДНИХ МЕСТА	0
2. ВРСТА РАДНИХ МЕСТА	0	2. ВРСТА РАДНИХ МЕСТА	0
3. ВРСТА РАДНИХ МЕСТА	0	3. ВРСТА РАДНИХ МЕСТА	0
4. ВРСТА РАДНИХ МЕСТА	0	4. ВРСТА РАДНИХ МЕСТА	0
5. ВРСТА РАДНИХ МЕСТА	1	5. ВРСТА РАДНИХ МЕСТА	1
УКУПНО	9	УКУПНО	11

III

ПОСТОЈЕЋИ БРОЈ ЗАПОСЛЕНИХ НА ОДРЕЂЕНО ВРЕМЕ У КАБИНЕТУ ПРЕДСЕДНИКА ОПШТИНЕ СА СТАЊЕМ НА ДАН 29.04.2024. ГОДИНЕ		ПЛАНИРАНИ БРОЈ ЗАПОСЛЕНИХ НА ОДРЕЂЕНО ВРЕМЕ У КАБИНЕТУ ПРЕДСЕДНИКА ОПШТИНЕ У 2024. ГОДИНИ	
ПОСТАВЉЕНА ЛИЦА	1	ПОСТАВЉЕНА ЛИЦА	3
САМОСТАЛНИ САВЕТНИК	0	САМОСТАЛНИ САВЕТНИК	1
САВЕТНИК	0	САВЕТНИК	0
МЛАЂИ САВЕТНИК	0	МЛАЂИ САВЕТНИК	0
САРАДНИК	0	САРАДНИК	0
МЛАЂИ САРАДНИК	0	МЛАЂИ САРАДНИК	0
ВИШИ РЕФЕРЕНТ	0	ВИШИ РЕФЕРЕНТ	0
РЕФЕРЕНТ	0	РЕФЕРЕНТ	0
МЛАЂИ РЕФЕРЕНТ	0	МЛАЂИ РЕФЕРЕНТ	0
1. ВРСТА РАДНИХ МЕСТА	0	1. ВРСТА РАДНИХ МЕСТА	0
2. ВРСТА РАДНИХ МЕСТА	0	2. ВРСТА РАДНИХ МЕСТА	0
3. ВРСТА РАДНИХ МЕСТА	0	3. ВРСТА РАДНИХ МЕСТА	0
4. ВРСТА РАДНИХ МЕСТА	0	4. ВРСТА РАДНИХ МЕСТА	0
5. ВРСТА РАДНИХ МЕСТА	0	5. ВРСТА РАДНИХ МЕСТА	0
УКУПНО	1	УКУПНО	4

IV

ПОСТОЈЕЋИ БРОЈ ПРИПРАВНИКА СА СТАЊЕМ НА ДАН 29.04.2024. ГОДИНЕ		ПЛАНИРАНИ БРОЈ ПРИПРАВНИКА У 2024. ГОДИНИ	
ВИСОКА СТРУЧНА СПРЕМА	3	ВИСОКА СТРУЧНА СПРЕМА	3
ВИША СТРУЧНА СПРЕМА	0	ВИША СТРУЧНА СПРЕМА	2
СРЕДЊА СТРУЧНА СПРЕМА	0	СРЕДЊА СТРУЧНА СПРЕМА	1
УКУПНО	3	УКУПНО	6

V

Ступањем на снагу овог плана престаје да важи Кадровски план Општинске управе општине Велика Плана за 2024. годину („Међуопштински службени лист општина Велика Плана и Смедеревска Паланка”, број 47/23).

VI

Овај план ступа на снагу осмог дана од дана објављивања у „Међуопштинском службеном листу општина Велика Плана и Смедеревска Паланка”.

Број:110-6/2024-I

У Великој Плани, 9. маја 2024. године

СКУПШТИНА ОПШТИНЕ ВЕЛИКА ПЛАНА
ПРЕДСЕДНИК
Душан Марић

166.

На основу члана 53. став 4. и члана 55. став 1. тачка 2. и става 5., става 6. и става 8. Закона о водама („Службени гласник Републике Србије“, број 30/2010, 93/2012, 101/2016, 95/2018 и 95/2018-др. закон), Уредбе о утврђивању Општег плана за одбрану од поплава („Службени гласник Републике Србије“, број 18/2019), Одлуке о одређивању граница водних подручја („Службени гласник Републике Србије“ број 75/2010), Одлуке о утврђивању пописа вода I реда („Службени гласник Републике Србије“, број 83/2010), Наредбе о утврђивању Оперативног плана за одбрану од поплава за 2024. годину ("Службени гласник Републике Србије“, број 117/2023) и члана 25. став 1. тачка 6) Статута Општине Велика Плана („Међуопштински службени лист Општина Велика Плана и Смедеревска Паланка“, број 10/2019), уз прибављено Мишљење ЈВП "Србијаводе" Београд, Водопривредни центар "Морава" Ниш, број 2109/1 од 13.03.2024. године,

Скупштина општине Велика Плана, на 5. редовној седници одржаној 09.05.2024. године, доноси

О П Е Р А Т И В Н И П Л А Н
ЗА ОДБРАНУ ОД ПОПЛАВА ЗА ВОДЕ II РЕДА НА
ТЕРИТОРИЈИ
ОПШТИНЕ ВЕЛИКА ПЛАНА ЗА 2024. ГОДИНУ

САДРЖАЈ

I ОПШТИ ДЕО

1.1. ОРГАНИЗАЦИЈА ИНТЕГРАЛНЕ ОДБРАНЕ ОД ПОПЛАВА И ШТЕТНОГ ДЕЈСТВА ВОДА, ЗА ВОДЕ II РЕДА

- 1.1.1. Одбрана угрожених насеља, уређених површина и добара од поплавних вода II реда
- 1.1.2. Одбрана од леда на водотоцима II реда на подручју општине Велика Плана
- 1.1.3. Елементарне непогоде, пратеће појаве штетног дејства вода II реда и одбрана од града.

1.2. ГЕНЕРАЛНЕ КАРАКТЕРИСТИКЕ ПОДРУЧЈА

- 1.2.1. Генерална реонизација подручја
- 1.2.2. Топографске карактеристике подручја
- 1.2.3. Хидрографске карактеристике подручја: подаци о водотоцима и о подручју угроженом од поплава
- 1.2.4. Саобраћајна инфраструктура и систем веза подручја

1.3. ПРЕВЕНТИВНЕ МЕРЕ ЗАШТИТЕ ОД ПОПЛАВА

II ИЗВОД ИЗ РЕПУБЛИЧКОГ ОПЕРАТИВНОГ ПЛАНА

- 2.1. Системи за заштиту од поплава – заштитни објекти на водама I реда и водни објекти за одводњавање у јавној својини који се налазе на територији општине.
- 2.2. Правна лица надлежна за организовање и спровођење одбране од поплава.

III ШТИЋЕНА ПЛАВНА ПОДРУЧЈА

- 3.1. Опис и оцена општег стања заштитних локалних водних објеката на територији општине на водама II реда на којима се спроводи одбрана од поплава.
- 3.2. Процена угрожености штићених подручја. Оцена ризика од поплава – сценарио појаве поплавних таласа и плављења
- 3.3. Критеријуми за проглашење редовне и ванредне одбране од поплава

IV НЕШТИЋЕНА ПЛАВНА ПОДРУЧЈА

- 4.1. Опис и оцена општег стања водотокова II реда.
- 4.2. Процена угрожености нештићених подручја. Оцена ризика од поплава – сценарио појаве поплавних таласа и плављења.
- 4.3. Оперативне мере одбране од поплава
- 4.4. Критеријуми за проглашење стања приправности, редовне и ванредне одбране од поплава

V ГРАФИЧКИ ПРИЛОЗИ

- 5.1. СИТУАЦИОНИ ПРИКАЗ СИСТЕМА ЗА ОДБРАНУ ОД ПОПЛАВА Сектори одбране М.1,М.2,М.3.
- 5.2. СИТУАЦИОНИ ПРИКАЗ ВОДОТОКОВА И ОДБРАМБЕНИХ ЛИНИЈА
- 5.3. ХИДРОГРАФСКА КАРТА

VI ОРГАНИЗОВАЊЕ ОДБРАНЕ ОД ПОПЛАВА И ШТЕТНОГ ДЕЈСТВА ВОДА II РЕДА НА ПОДРУЧЈУ ОПШТИНЕ ВЕЛИКА ПЛАНА

6.1. ОРГАНИЗОВАЊЕ ОДБРАНЕ ОД ПОПЛАВА И ШТЕТНОГ ДЕЈСТВА ВОДА II РЕДА

6.1.1. ШЕМА ОСНОВНИХ АКТИВНОСТИ У ОДБРАНИ ОД ПОПЛАВА НА ПОДРУЧЈУ ОПШТИНЕ ВЕЛИКА ПЛАНА

6.2. РУКОВОЂЕЊЕ ОДБРАНОМ ОД ПОПЛАВА ЗА ВОДЕ II РЕДА

- 6.2.1. Шема руковођења одбраном од поплава вода II реда на подручју општине
- 6.2.2. Субјекти руковођења одбраном од поплава на за воде II реда на подручју општине-одговорности и координација субјеката руковођења у одбрани од поплава

6.3. СУБЈЕКТИ СПРОВОЂЕЊА ОДБРАНЕ ОД ПОПЛАВА ЗА ВОДЕ II РЕДА

- 6.3.1. Територијално водопривредно предузеће
- 6.3.2. Витални системи заштите подручја општине
- 6.3.3. Остали субјекти - учесници у одбрани од поплава

6.4. ПЛАН МЕРА, АКТИВНОСТИ И РАДОВА У ОДБРАНИ ОД ПОПЛАВА И ПРАТЕЋИХ ПОЈАВА ШТЕТНОГ ДЕЈСТВА ВОДА II РЕДА

- 6.4.1. Имплементација и разрада синхрон плана мера, активности и радова
- 6.4.2. Синхрон план мера, активности и радова у интегралној одбрани од поплава вода II реда
- 6.4.3. Елементарне непогоде, пратеће појаве штетног дејства вода II реда и одбрана од града

6.5. ЉУДСТВО, МЕХАНИЗАЦИЈА, ОПРЕМА И МАТЕРИЈАЛ ЗА СПРОВОЂЕЊЕ ОДБРАНЕ ОД ШТЕТНОГ ДЕЈСТВА ПОПЛАВНИХ ВОДА И ПРАТЕЋИХ ПОЈАВА ШТЕТНОГ ДЕЈСТВА ВОДА II РЕДА

- 6.5.1. Људство и стручни кадрови
- 6.5.2. Опрема, механизација и материјал
 - 6.5.2.1 Набавка обавезне опреме и средстава за заштиту од елементарних непогода и других несрећа и планирана финансијска средства
- 6.5.3. Потребни потенцијали
- 6.5.4 Планирана средства за реализацију мера и активности

6.6. СИСТЕМ ВЕЗА У СПРОВОЂЕЊУ ОДБРАНЕ

VII ЕВИДЕНТИРАЊЕ ПОПЛАВНИХ ДОГАЂАЈА

VIII ГОДИШЊИ ПРОГРАМ МЕРА И РАДОВА ЗА СМАЊЕЊЕ РИЗИКА ОД ПОПЛАВА НА ВОДОТОЦИМА II РЕДА ЗА 2024. ГОДИНУ

8.1. УВОД

8.2. ВОДОТОЦИ II РЕДА НА ТЕРИТОРИЈИ ОПШТИНЕ ВЕЛИКА ПЛАНА

8.3. СТАЊЕ НА ВОДОТОЦИМА II РЕДА НА ТЕРИТОРИЈИ ОПШТИНЕ

8.4. РАДОВИ НА ВОДОТОКОВИМА НА ТЕРИТОРИЈИ ОПШТИНЕ ВЕЛИКА ПЛАНА

8.4.1. Реализовани радови током 2023. године

8.4.1.1 АКТИВНОСТИ НАДЛЕЖНОГ ВОДОПРИВРЕДНОГ ПРЕДУЗЕЋА У 2023. ГОДИНИ

8.4.2. Планирани радови за 2024. годину

8.5. ПРЕГЛЕД МЕРА И АКТИВНОСТИ НА СМАЊЕЊУ РИЗИКА ОД ПОПЛАВА СА ФИНАНСИЈСКИМ ПЛАНОМ

IX ПОСЕБНЕ ОДРЕДБЕ

9.1. ПРОЦЕНА ШТЕТА ШТЕТНОГ ДЕЈСТВА ВОДА II РЕДА

9.1.1. Идентификација материјалних штета на подручју

9.1.2. Критеријуми за процену штета

9.2. ОБАВЕШТАВАЊЕ И УЗБУЊИВАЊЕ ЈАВНОСТИ

9.3. ИЗМЕНЕ ПЕРСОНАЛНИХ РЕШЕЊА

9.4. ФИНАНСИРАЊЕ ОДБРАНЕ ОД ПОПЛАВА

9.4.1. Финансирање одбране од поплава за воде II реда

9.4.2. Финансирање одбране од леда

9.4.3. Финансирање одбране од елементарних непогода и појава које прате штетно дејство вода II реда

9.4.4. Приоритети у финансирању

X ЗАВРШНЕ ОДРЕДБЕ

I ОПШТИ ДЕО

1. ОРГАНИЗАЦИЈА ИНТЕГРАЛНЕ ОДБРАНЕ ОД ПОПЛАВА И ШТЕТНОГ ДЕЈСТВА ВОДА II РЕДА НА ПОДРУЧЈУ ОПШТИНЕ ВЕЛИКА ПЛАНА

1.1. Елементарне непогоде, пратеће појаве штетног дејства вода II реда и одбрана од града

Могућност коинциденције неповољних хидролошких услова (који могу изазвати повишене водостаје у водотоцима и бујичне феномене-плављење приобаља), са неповољним метеоролошким појавама (као што су бујичне кише, град у летњим условима, односно ледене кише и снежне падавине у зимским условима), условљава потребу да се планирају мере, радови и активности за превентивну заштиту, за уочавање непосредне опасности и спровођење одбране.

Због очекиваних размера поплава и штета на потенцијално угроженим деловима територије општине Велика Плана, овакве појаве се третирају елементарним непогодама.

Општинским планом обухваћене су и мере, радови и активности које је неопходно вршити у условима појаве других бујичних феномена - клизишта, одрона и бујичне лаве.

1.2. Одбрана угрожених насеља, уређених површина и добара од поплава вода II реда - Оперативни план одбране за подручје општине Велика Плана

У приобаљу нерегулисаних водотокова II реда могу се јавити хидролошке појаве које изазивају плављење добара и насеља.

Због тога је овим планом обухваћено подручје које може бити угрожено не само услед неповољних хидролошких појава у водотоцима II реда без заштитних система, већ и подручје општине у целини.

Тиме је обезбеђена могућност интегралне одбране од штетног дејства вода II реда на територији општине Велика Плана.

Општинским планом дефинише се програм мера, радова и активности за неповољне хидролошке околности на назначеном подручју, који су систематизовани по степенима одбране од поплава и по учесницима са дефинисаним задужењима и обавезама у свакој фази одбране посебно.

1.3. Одбрана од леда на водотоцима II реда

Ледене појаве на притокама потенцијални су узрок повишења водостаја и плављења приобаља.

За ледене појаве на водотоцима који нису обухваћени Републичким оперативним планом за одбрану од поплава и леда, задужена је Скупштина општине Велика Плана.

2. ГЕНЕРАЛНЕ КАРАКТЕРИСТИКЕ ПОДРУЧЈА

2.1. Генерална реонизација подручја

Подручје је лоцирано у сливовима водотока реке Дунав и реке Велика Морава, па стога и припада водним подручјима ”Дунав” и ”Морава”. Приказ насеља и добара од значаја за План одбране од поплава дат је по припадности водним подручјима.

Одбрану од поплава од унутрашњих вода на подручју дела општине Велика Плана и то на К.О.: Велика Плана 1, Велика Плана 2, Велико Орашје, Марковац, Ново Село 1, Ново Село 2, Радовање, Старо Село, Крушево и Доња Ливадица, спроводи надлежно Јавно водопривредно предузеће, у складу са оперативним планом за одбрану од поплава од унутрашњих вода за водно подручје „Морава“.

а. н а с е љ а

Сеоска насеља и пољопривредне површине налазе се на подручју катастарских општина: Марковац, Ново Село, Старо Село, Велика Плана, Велико Орашје, Доња Ливадица, Милошевац, Трновче и Лозовик.

● Приобаље бујичних потока:

Сеоска насеља: Милошевац, Трновче, Крњево-Савановац, Доња Ливадица, Старо Село, Ново Село, Ракинац, Радовање, Купусина.

б. уређене пољопривредне површине

К.О.Милошевац,Трновче,Крњево,Лозовик,Марковац,Ново Село,Велика Плана 1 и 2 и В. Орашје.

Овако извршена реонизација је приказана на карти одбране, која је саставни део овог плана, **а која произилази из техничке документације за одбрану од поплава подручја општине Велика Плана.**

Спровођењем комасације, шумске површине су смањене, али постоји могућност **пошумљавања неплодних површина у приобаљу реке Велике Мораве.** У односу на укупну ораничну површину од 22.835 ха, око 50 %, односно 11.235 ха, је уређено комасацијом, што омогућава интензивну пољопривредну производњу, као и спровођење заштитних мера .

Сво земљиште уређено комасацијом проглашено је земљиштем високог бонитета у КО Лозовик, Милошевац, Трновче, Велико Орашје, Крњево, Велика Плана, Старо Село, Ново Село, Марковац и Доња Ливадица. Укрупњавање пољопривредног земљишта путем комасације спроведено је у десет катастарских општина:

Табела 1. Преглед комасације по катастарским општинама

Редни број	Година спровођења комасације	Катастарска општина	Површина у ха
1	1965/66	МИЛОШЕВАЦ	385
2	1970/79	#	710
3	1978/79 # #	ТРНОВЧЕ КРЊЕВО	1.781
4	1979/80	ЛОЗОВИК	2.516
5	1981/82	МАРКОВАЦ НОВО СЕЛО	1.200

6	1981/82	ВЕЛИКА ПЛАНА- I МЗ	631
	#	ВЕЛИКА ПЛАНА - РИТ И ЛУГ	1.043
	#	ВЕЛИКО ОРАШЈЕ-ПЛАВКОВО	
	#	И СЕЛИШТЕ	366
	#	ВЕЛИКО ОРАШЈЕ –РИТ И ЛУГ	266
	#	НОВО СЕЛО	100
			2.406
		У К У П Н О	11.235

2.2. Топографске карактеристике подручја

Геостратешки положај општине Велика Плана: Општина Велика Плана захвата административну територију величине 345,49 км², на којој живи 40.902 становника (попис 2011.године). Просечна густина насељености износи 128,9 стан./км². Становништво је насељено у 13 насеља, у 14 катастарских општина (Велика Плана и Ново Село имају по две катастарске општине, а насеље Купусина налази се у оквиру катастарске општине Ракинац).

Општина Велика Плана лежи у плодној великоморавској низији, којом поред реке Велике Мораве и њених притока, “протиче” и најзначајнији инфраструктурни коридор. У општини су сконцентрисана насеља, природни потенцијали и привредне активности. Општина Велика Плана налази се у централном делу републике Србије и највећим својим делом простире се у средишњем делу доње великоморавске низије, у југоисточном делу Подунавског округа. Окружена је општинама Смедерево на северу, Жабари и Свилајнац на истоку, Лапово на југу, Рача на југозападу и Смедеревска Паланка на западу.

Река Велика Морава одређује највећим делом источну границу општине и представља најзначајнији хидропотенцијал, поготову тиме што је и највећа "српска" притока Дунава (Коридор VII), који представља још један европски интегративни коридор на овом простору. **Велика Морава кроз територију Општине Велика Плана Морава протиче дужином од 36 км, са** протицајем 260м³/с. Амплитуде годишњих водостаја крећу се од 2 до 5м. По физичко-хемијским карактеристикама воде Велике Мораве сврставају се у II категорију водотока. Ту спадају воде погодне за купање, рекреацију и спортове на води. Аспекти коришћења Велике Мораве су рибарство, саобраћај, експлоатација наноса као грађевинског материјала, наводњавање, реципијент.

На основу мале просечне висине (122,38 м) територија општине припада низијској категорији. Испод 100 мнв налази се чак 56,8% укупне територије општине, а преко 200 мнв има свега 9,3% територије општине (највиша тачка је Караула–297 м, у југозападном делу општине).

Анализа осталих морфометријских карактеристика рељефа – 97,9% територије општине је нагиба до 10%, док је 53,8% равно, односно, нагиба до 0,3% уз претежно равномерну заступљеност свих експозиција, наводи на закључак да нема већег обима утицај рељефа на локалне промене карактера и интезитета природних и антропогених процеса.

На подручју општине издвајају се четири геоморфолошке целине:

- долиנסко дно Велике Мораве, пружа се читавим источним делом општине, надморске висине 100-90м, са карактеристичним постојећим и напуштеним меандрима Велике Мораве и са генералним нагибом ка северу;
- долиנסко дно Јасенице, у средишњем делу општине, надморске висине 120-95м и са генералним нагибом ка истоку;
- побрђе западно од долиנסког дна Велике Мораве и јужно од долиנסког дна Јасенице (Радовањска брда), са вишим терасама ових река, надморске висине 110-297м. Овај

простор је испресецан долинама сталних и повремених водотокова које се сливају ка долинама Велике Мораве, Јасенице и Раче;

- побрђе западно од долиноског дна Велике Мораве и северно од долиноског дна Јасенице, надморске висине 120-260м, са карактеристично разгранатом долином Крњевског потока која се слива ка Великој Морави и долином Кудреч која се слива ка истоименом језеру у Смедеревској Паланци.

Педолошке карактеристике: Територија Општине Велика Плана представља део басена Велике Мораве што педолошком супстрату даје посебне карактеристике.

Дуж реке Велике Мораве формира се равница са надморском висином од 80-100 м, као и долином Јасенице, а земљишта су настала таложењем наноса ова два водотока.

На вишем појасу, који представља благо заталасану зараван са надморском висином од 100-297 м, земљиште се формира испод шумског покривача под директним утицајем ове вегетације.

2.3. Хидрографске карактеристике подручја: подаци о водотоцима, изграђеним заштитним системима, о заступљеним добрима у плавној зони

Подручје општине Велика Плана лоцирано је у сливу реке Велика Морава, па стога припада водном подручју “Морава”. Обзиром на доминатну улогу притока-реке Јасеница и Рача са значајним хидролошким утицајем на подручје, рејонизација подручја се може генерално извршити поделом на приобаља :

- реке Велика Морава
- реке Јасеница
- реке Рача
- реке Језава
- потока Булињак

Као потенцијална опасност за појаву поплава територије и насеља у општини Велика Плана (**Воде II реда**) издвајају се потоци:

- у сливу реке Јасенице: **поток Речица** (К.О Велика Плана и К.О Старо Село; **поток Грабовац и поток Губераш** (К.О Велика Плана); **поток Буковац и поток Дреновчић** (К.О. Велика Плана и К.О. Радовање).
- У сливу реке Велике Мораве: **река Гибавица**(К.О. Старо Село,К.О Ново Село и К.О Радовање)
- У сливу реке Раче: **Широки поток и Доловски поток** (К.О Марковац) .
- Слив потока Точак: **поток Кусјак** -ушће у К.О. Доња Ливадица
- У сливу реке Језаве: **Голобачки поток** (К.О. Лозовик) и **поток Крњево**, ушће код Милошевица (К.О. Крњево и К.О. Милошевица)

Генерално, карактер и вредност добара, потенцијално угрожених поплавним водама, дефинише потребан степен заштите, према обиму очекиваних штета.

У потенцијално плавној зони су насеља:

- **приобаље реке Велика Морава**
Велика Плана, Старо Село, Ново Село, Марковац, Доња Ливадица, Велико Орашје, Трновче, Милошевица и Лозовик.
- **приобаље реке Јасеница**

*Велика Плана, Велико Орашје и Крушево
- приобаље реке Рача
Марковац и Пиносава*

Ван домена утицаја великих површинских токова су насеља: *Ракинац, Радовање,
Купусина, Крњево и Савановац.*

Доминантна делатност у приобаљу ових водотока је пољопривреда и то ратарство. Пољопривреда, као најзначајнија грана привреде, заступљена на преко 35000 ха од чега је највећи део обрадивих површина у непосредном приобаљу токова. У циљу интензивније и квалитетније обраде, извршена је уређење пољопривредног земљишта у долини река, па је формирана мелиорациона касета: Велика Плана.

Значајан удео у привреди општине има и индустрија, па се са аспекта директне изложености штетном дејству вода могу издвојити: ЈКП "Милош Митровић" и ЈП "Морава" са извориштима воде за пиће, разводна мрежа ЈП "Електропривреда" и ЈП "Телеком Србије".

Табеларни преглед хидрографије подручја и Хидрографска карта подручја дефинишу и категорије водотока (на основу хидролошког карактера велике воде водотока, у зависности од карактеристика њихових нивограма-хидрограма, односно времена подизања поплавног таласа), уз неопходне податке од значаја за спровођење одбране (падавинске станице, потенцијално угрожена добра, саобраћајна инфраструктура).

За сагледавање степена угрожености овог подручја од штетног дејства вода II реда од посебног је значаја познавања хидрографских карактеристика подручја, проблематика заштите добара у приобаљу уређених и неуређених водотока.

Територија општине Велика Плана у хидрографском погледу припада сливовима Велике Мораве и Језаве. Вододелницу ова два слива могуће је одредити на брдовитом терену, док је у низијском делу недефинисана. Од укупне површине општине, сливу Велике Мораве припада око 262,0 км², а сливу Језаве око 83,0 км². **Сливу Језаве** припадају Голобачки и Крњевачки поток, Трмељак поток и Сврачина. Ови водотоци су често у летњем периоду без воде, док у кишном периоду због неуређености корита и отежаног отицаја долази до поплава, тако да пољопривредна производња трпи огромне штете. Мали падови отежавају ефикасно отицање тако да се изливена вода врло споро повлачи. Поред пољопривредних површина, угрожена су насеља и саобраћајнице. Тако поток Сврачина повремено угрожава Лозовик, кроз који протиче, док Голобачки поток угрожава пругу Велика Плана - Мала Крсна.

Слив Велике Мораве има развијену основну хидрографску мрежу и захвата средишњу зону раседних планина и котлина залазећи делом у Карпатско-балкански планински систем на истоку и у Динарски планински систем на западу. Корито Велике Мораве, чија ширина варира на инфлексијама од 110 м до 250 м, на најоштријим кривинама усечено је 5-6 м у песковито-шљунковити алувијум, чија дебљина слоја није мања од 10 м. Пошто је корито од слабо везаног материјала, река руши обале и често мења положај свог тока. Једна од карактеристика тока је изражено меандрирање. Река просеца старе меандре стварајући на тај начин мртваје и тече новим коритом, у којем поново ствара меандре и тај процес се стално понавља. Сталне промене корита Велике Мораве су последица узајамног дејства кретања наноса и рада бочних сила.

Сливу Велике Мораве припадају Јасеница, Рача и Грабовачки поток. Известан број мањих водотока се улива у ободне канале који се уливају у Јасеницу. Слив Велике Мораве се одликује веома неповољним водним режимом, који је условљен специфичним климатским приликама, топографијом, геолошком грађом, стањем вегетационог покривача и др.

Отицање воде у сливу карактеришу два периода и то :

- период великих вода у коме отекне 60-70% укупних годишњих вода, разарајући и плавећи пољопривредно земљиште, угрожавајући насеља, индустрију и саобраћајнице.

- период малих вода у коме отекну преостале количине воде. Овај период пада у доба вегетације, када је вода пољопривреди најпотребнија.

Однос великих и малих вода у сливу Велике Мораве је веома велики – 1: 128.

Ниво подземних вода у алувионима река је доста висок. Дебљина шљунковитог колектора на потезу Лозовик - Трновче је око 8,0 м. Оптимални капацитет истражних бунара варира од 25 до 40л/с. На вишим теренима ниво подземних вода је на 8-15 м од површине терена.

Ерозија и клизишта: У приобалном делу реке Мораве изражен је посебан вид ерозије, где услед великих вода долази до одроњавања појединих делова обале (**Трновче**) и повремене промене корита. Ова појава, некада врло карактеристична за ово подручје, доста је ублажена радовима на заштити обале и делимичном уређењу обале. На осталом подручју општине делимично су ерозијом захваћени приобални делови бујичних водотока у западном и нешто више југозападном делу (Ракинац, Радовање, Купусина), затим терени са већим нагибом и сл.

Потребно је предвидети мере и заштитне мере на уређењу бујичних водотокова и против ерозионе мере на ерозионим подручјима, које утврђује надлежни општински орган (у складу са чланом 62. закона о водама). Скупштина општине Велика Плана је донела одлуку о утврђивњу ерозионих подручја на територији општине Велика Плана број 011-1/2008-I од 28.02.2008. године, а на основу Плана за проглашење ерозионих подручја на територији општине Велика Плана који је израђен од стране Института за водопривреду „Јарослав Черну“ АД-Завод за уређење сливова из децембра 2007.године, а који је урађен по метаодологији за израду планова за проглашење ерозионих подручја. Наведеним планом утврђују се следећа ерозиона подручја:

1. **Ерозионо подручје број 1:** Делови катастарских општина КО Лозовик и КО Милошевац;
2. **Ерозионо подручје број 2:** Делови катастарских општина КО Милошевац, КО Крњево и КО В.Орашје;
3. **Ерозионо подручје број 3:** Делови катастарских општина: КО Велика Плана 1, Велика Плана 2, КО Радовање, КО Старо Село, КО Ново Село 1, КО Ракинац и КО Марковац.

Наведеном одлуком прописана је обавеза годишње ревизије плана и спровођење против ерозионих мера према упутствима стручне службе локалне самоуправе.

ОПЕРАТИВНИ ПЛАН ЗА ОДБРАНУ ОД ПОПЛАВА ОД СПОЉАШЊИХ ВОДА

Оперативни план за одбрану од поплава од **спољних вода** (поплаве настале изливањем вода из корита водотока) и загушења ледом садржи по водним подручјима, за секторе и деонице водотока (воде I реда), правна лица надлежна за организовање и спровођење одбране од поплава, имена руководиоца одбране од поплава, њихових заменика и помоћника, заштитне водне објекте на којима се спроводи одбрана од поплава, штићена поплавна подручја и критеријуме за проглашење редовне и ванредне одбране од поплава од спољних вода и загушења ледом .

ОПЕРАТИВНИ ПЛАН ЗА ОДБРАНУ ОД ПОПЛАВА ОД УНУТРАШЊИХ ВОДА

Оперативни план за одбрану од поплава од **унутрашњих вода** (поплаве настале од сувишних атмосферских и подземних вода) садржи по мелиорационим подручјима, за хидромелиорационе системе (ХМС) у јавној својини, правна лица надлежна за организовање и спровођење одбране од поплава, имена руководиоца одбране од поплава, њихових заменика и помоћника, хидромелиорационе системе на којима се спроводи одбрана од поплава и критеријуме и услове за проглашење редовне и ванредне одбране од поплава од унутрашњих вода.

водно подручје ”Морава”
Сектор М.2. Пожаревац
Десна обала Велике Мораве од села Брежане до ушћа Булињака, Булињак и поток Точак
Техничка деоница М.2.3.
<i>Десни насип уз реку Велика Морава од ушћа потока Точак до ушћа Булињака 21,32км. Десни насип уз Булињак од ушћа до Кушињева 4.5км</i>
Водомер на реци Велика Морава “Жабарски мост” (Р); л "0": 87,37 мнм
Редовна одбрана 450
Ванредна одбрана 580
Највећи забележени водостај 664 (16.05.1965.)
Заштићена касета Александраца:
Налази се низводно од ушћа потока Булињак; ограничена је деснообалним насипом Велике Мораве до ушћа потока Точак са западне и брдским тереном са источне стране.
Провера

водно подручје ”Морава”
Сектор М.3.
Велика Морава, притоке. Лева обала од Јасенице до ушћа Раче, Јасеница, Рача 66,52 км
Техничка деоница М.3.1.
<i>Десни насип уз Губераш 1,26км. Десни насип уз Јасеницу од ушћа у Велику Мораву до Губераша 10,00км. Леви насип уз Велику Мораву од ушћа Јасенице до Гибавице 15,00км. Леви насип уз Гибавицу од ушћа у Велику Мораву до краја регулације 3.60км. Десни насип уз Гибавицу од ушћа у Велику Мораву до краја регулације 3.60км. Леви насип уз Велику Мораву од ушћа Гибавице до ушћа Раче (Марковачки мост) 7,00км. Леви насип уз реку Рачу 16км, са притокама Широки поток (ободстри насипи 2x1,7км), Доловски поток (ободстри насипи 2x0,9км), поток Бошњак (ободстри насипи 2x0,7км),</i>

водно подручје ”Морава”
Сектор М.1. Смедерево
Велика Морава, притоке. Лева обала од Нове Језаве до села Трновче, Језава 62.28км
Техничка деоница М.1.2.
<i>Леви насип уз реку Велика Морава од пута Осипаоница-Пожаревац (Љубичевски мост) до високог терена код села Трновче 25,08км</i>
Водомер на реци Велика Морава “Љубичевски мост” (Р); л, д, и; "0": 73,42 мнм
Редовна одбрана 450
Ванредна одбрана 600
Највећи забележени водостај 706 (04.05.1958.)
Заштићена касета Осипаоница-Лозовик:
Налази се низводно од високог терена код села Трновче; ограничена је левообалним насипом Велике Мораве до Љубичевског моста са источне стране и брдским тереном са западне стране.
Провера

<p>Водомер на реци Велика Морава “Жабарски мост” (Р); л "0": 87,37 мнм Редовна одбрана 450 Ванредна одбрана 580</p>	<p>Највећи забележени водостај 664 (16.05.1965.)</p>
<p>Водомер на реци Велика Морава “Багрдан” (Р); л, лим,и "0": 100,94 мнм Редовна одбрана 500 Ванредна одбрана 600 Највећи забележени водостај 604 (26.03.2006.)</p>	
<p>Заштићена касета Велика Плана: Налази се узводно од ушћа Јасенице у Велику Мораву; ограничена је левообалним насипом Велике Мораве до ушћа Гибавице и деснообалним насипом Јасенице до ушћа потока Губераш са источне и северне стране и брдским тереном са западне и левообалним насипом реке Гибавице са јужне стране.</p>	
<p>Заштићена касета Марковац: Налази се узводно од ушћа Гибавице у Велику Мораву; ограничена је левообалним насипом Велике Мораве до ушћа Раче са источне стране, деснообалним насипом реке Гибавице са северне стране, левообалним насипом реке Раче са јужне стране и брдским тереном са западне.</p>	

2.4. Саобраћајна инфраструктура и систем веза подручја

Ефикасност спровођења одбране од поплава и заштиту од различитих видова штетног дејства вода II реда, у директној је зависности од могућности обезбеђења услова за приступ угроженим локацијама града, одбрамбеној линији у ванредним хидролошким околностима чија се одбрана може организовати, односно за евакуацију добара и становништва у ванредном стању.

Територија општине Велика Плана представља простор преко којег се остварује веза између подручја града Београда и централног дела Шумадије са долином реке Мораве и ауто – путем Београд – Ниш (Е 75), као и веза Шумадије са Подунављем.

Као најзначајнији путни правци издвајају се :

- државни пут 27: Марковац-Рача и Марковац –Свилајнац
- државни пут 158: Велика Плана-Смедерево и Велика Плана –Лапово
- државни пут 147: Велика Плана–Смедеревска Паланка и Велика Плана-Жабари
- државни пут 354: Смедеревска Паланка – Крњево

Сви путеви имају асфалтну коловозну конструкцију.

Саставни део Оперативног плана за одбрану од поплава и штетног дејства вода II реда је детаљан план саобраћајница на подручју града систематизован по категоријама пута уз неопходне податке од значаја за спровођење одбране.

Ефикасан систем веза је предуслов за благовремену размену информација и доношења благовремених одлука у току одбране од поплава.

Саобраћајни системи: На територији општине укрштају се саобраћајни интереси од значаја за Србију, регион и саму општину. Најважнија компонента је постојање европског саобраћајног копненог коридора X са аутопутем Е-75.

Саобраћајни значај републичких вредности – поред ових европских – дају и остале путне магистралне везе, посебно пут 27 који повезује западни и источни део државе, те железничка пруга Београд – Ниш магистралног значаја, са важним чвориштима у Великој Плани и Марковцу.

Ове сабраћајне карактеристике омогућавају да повољан развој, поред насељеног места Велика Плана, имају и остала насеља на подручју општине.

Све ово намеће закључак да је геостратешки саобраћајни положај општине Велика Плана изузетно повољан. И поред свих тих набројаних вредности и предности, у досадашњем развоју саобраћајне инфраструктуре било је недостатака, а највише спорости у реализацији појединих система.

Основни развојни проблеми су:

- Развој железничке мреже, поготово у зони насеља Вел Плана, али се очекује и наставак реконструкције пруге Велика Плана-Ниш у наредним годинама;
- Реализација пројекта петље на ауто путу за потребе северног дела општине,
- Ревитализација државних путева II реда од Велике Плана према Смедереву и Лапову, који уједно имају и функцију општинских путева, јер су једине путне везе међу појединим насељима на подручју општине, а често у насељима представљају и део уличне мреже;
- Решавање градске саобраћајне концепције;
- Повезивање насеља брдског и моравског дела општине које раздвајају коридори аутопута и железничке пруге.

На основу Просторног плана Републике Србије и саобраћајних планова Европе, великоплањанска општина и насеља остаће и даље неизбежан пут од Западне и Средње Европе ка Блиском Истоку и Грчкој – било да је то железницом или аутопутем. Будућа неизбежна инфраструктурна изградња у Србији мора разрешити и саобраћајне проблеме Велике Плана и учинити је важном за регионални развој. Посебна улагања очекују се у железничку пругу и чвориште Велика Плана, модернизацију и опремање пратећим садржајима аутопута, изградњу петље у Лозовику, реконструкцију и модернизацију државних путева II реда.

На локалном нивоу од инвестиционих приоритета треба издвојити: улагања у саобраћајну мрежу општине са приоритетом у аутобуску и железничку станицу, у главне градске саобраћајнице, у стационарни саобраћај (решавање паркирања), у јавни градски превоз, као и у општинске путеве – посебно у њихову модернизацију и др.

Друмски саобраћај: Друмски саобраћај на подручју општине Велика Плана ослања се на разгранату мрежу путева различитих категорија. Мрежу чине *државни путеви I реда* (коридор 10 са аутопутем Београд – Ниш (Е-75) и пут Рача – Марковац – Свилајнац (27), затим државни путеви II реда (Смедеревска Паланка – Велика Плана – Жабари (147), Лозовик – Велика Плана – Марковац (158) и Смедеревска Паланка – Крњево (354), те разграната мрежа општинских путева. *Државни путеви I реда* на територији општине заузимају површину од 175 ха, *државни путеви II реда од 113 ха*, а општински путеви се простиру на 468 ха. Општина Велика Плана има најгушћу мрежу општинских путева у округу – укупне дужине 553 км, или 160 км/100 км².

Сви државни путеви су са савременим коловозом, као и већина општинских путева, али стање коловоза државних путева II реда на територији општине није задовољавајуће и представља ограничење за нормално одвијање саобраћаја.

За одвијање саобраћаја на државним путевима II реда постоје мостови на Великој Морави код Велике Плана (друмски) и Марковца (друмско-железнички) и Јасеници код Великог Орашја и испред Смедеревске Паланке. У задовољавајућем стању је једино мост на Великој Морави код Велике Плана, док остале мостове треба темељно реконструисати и прилагодити захтевима савременог саобраћаја (поготово оне на Јасеници). Просторним планом Републике Србије планира се измештање трасе државног пута I реда (27) јужно од Марковца, са изградњом новог моста на Великој Морави.

За повезивање општине Велика Плана са општинама на десној обали Велике Мораве потребно је планирати бар још један друмски мост преко Велике Мораве у зони Лозовик -

Александровац. Одвијање јавног локалног друмског саобраћаја врши се аутобусима, државним и општинским путевима чиме су повезана сва насеља на подручју општине. На подручју општине постоје две аутобуске станице (у Великој Плани са 5 и у Милошеву са 4 перона), као и низ аутобуских стајалишта у свим насељима. Аутобуска станица у Великој Плани – својим микроположајем и малим капацитетом – представља отежавајућу околност за одвијање јавног друмског саобраћаја. У граду Велика Плана не исказује се посебна потреба за организовањем јавног градског превоза, јер ту функцију преузимају линије за околна насеља са већим бројем стајалишта унутар града.

Остали видови саобраћаја на територији општине:

Речни саобраћај – На Великој Морави нема техничких услова и интересовања за организовање путничког или теретног саобраћаја. Потребне за речним саобраћајем реализоваће се преко луке у Смедереву.

Ваздушни саобраћај – На подручју општине Велика Плана не постоје објекти ваздушног саобраћаја. И у наредном периоду потребе за путничким ваздушним саобраћајем реализоваће се преко аеродрома у Београду и Нишу, а за потребе привредних летова са спортских аеродрома у Смедереву или Смедеревској Паланци.

Железнички саобраћај: Велика Плана има дугу железничку традицију и представља прво железничко чвориште у Србији (1886. године пуштена је у јавни саобраћај пруга Велика Плана – Смедерево). Може се рећи да је железница за Велику Плану, а и за цело подручје општине, била основни импулс за убрзанији привредни развој. Због транспортних капацитета железнице и већ наглашеног повољног географског положаја у Великој Плани се подижу први индустријски капацитети (прерада меса), што је иницирало и бржи развој пољопривреде у околини.

Општином се пружају три пружна правца:

- Београд – Младеновац – Велика Плана – Ниш;
- Београд – Мала Крсна – Велика Плана – Ниш;
- Марковац – Ресавица.

Железничка чворишта су у Великој Плани и Марковцу, а железничка пруга се пружа кроз атаре 8 од 13 насеља у општини, тако да је железница већ дуже од једног века незаобилазни део свакодневице овог краја. На подручју општине Велика Плана има 6 железничких станица (Лозовик, Крњево, Велико Орашје, Мала Плана, Велика Плана и Марковац) и 3 железничка стајалишта (Милошевац, Старо Село и Ново Село), што представља 2,6 железничких станица на 100 км², док та вредност за Републику износи 0,8. У Републици густина мреже железничких пруга достиже око 4,3 км/100 км², док тај индикатор за општину Велика Плана износи 12,2. Развојна шанса општине Велика Плана у железничком саобраћају, је најављена модернизација железничког саобраћаја у Републици.

Основни развојни правци у железничком саобраћају су:

- Реконструкција и технолошка модернизација чворишта Велика Плана;
- Изградња другог колосека пруге од Велике Плана према Малој Крсни и Младеновцу;
- Функционална трансформација железничког саобраћаја у граду Велика Плана и евентуална изградња путничког стајалишта у центру града;
- Организација квалитетног локалног путничког саобраћаја, нарочито у правцу према Марковцу и Смедереву.

3. ПРЕВЕНТИВНЕ МЕРЕ ЗАШТИТЕ ОД ПОПЛАВА

-Предузимање интервентних радова на прегледу, утврђивању степена угрожености и извођењу радова којима ће се умањити ризик од бујичних поплава изливањем воде из корита бујичних водотока,

-Студијско-истражни радови са израдом пројектне документације за регулисање бујичних водотокова, односно изградњу заштитних објеката,

- Приликом израде и усвајања планских докумената општине, обезбедити да се у наведене планове уграде сви захтеви заштите од поплава,
- Код урбанистичког уређења насеља, нарочито насељених места и индустријских зона, обезбедити прилагођавање истих потребама и захтевима заштите становништва и материјалних добара од поплава,
- Извођење антиерозионих радова, првенствено пошумљавањем и санирањем клизишта,
- Израда недостајућих одбрамбених насипа, обало-утврда и одржавање постојећих,
- Израда брана и преграда на бујичним водотоковима и одржавање постојећих, и користити их и за реализацију програма наводњавања,
- Изградња система канала за одвођење вода и њихово одржавање,
- Приликом пројектовања и изградње мостова и пропуста, исте пројектовати и градити са већом пропусном моћи воде,
- Обележавање на терену линије допирања максимално могућег поплавног таласа који би настао рушењем и преливањем брана на хидроакумулацији,
- Организација система јавног узбуњивања на већим водотоковима и бранама ради благовременог обавештавања о опасностима од поплава и спровођења евакуације,
- Оспособљавање становништва за заштиту и спасавање од поплава кроз личну и узајамну заштиту,
- Оспособљавање надлежних правних лица за заштиту од поплава и уношење њихових задатака у планове одбране од поплава,
- Оспособљавање јединица цивилне заштите, посебно специјализоване за спасавање на води и под водом,
- Оспособљавање спортских клубова и организација чија је делатност везана за воду (ронилачки) и дефинисање задатака које они могу завршити у оквиру одбране од поплава,
- Формирање базе података о свим пловних објектима,
- Израда плана ангажовања команди јединица Војске Србије у пружању помоћи угроженом и пострадалом становништву у случају поплава већих размера,
- Оспособљавање јединица цивилне заштите за руковођење акцијама заштите и спасавања од поплава,
- Практичне вежбе организованих снага цивилне заштите, са циљем увежбавања радњи и поступака из области заштите спасавања од поплава,
- Израда планова заштите спасавања од поплава.

II ИЗВОДИЗ РЕПУБЛИЧКОГ ОПЕРАТИВНОГ ПЛАНА

1. Правна лица надлежна за организовање и спровођење одбране од поплава

А. Координатори одбране од поплава и помоћници	
<p>МИНИСТАРСТВО ПОБОЉИВРЕДЕ, ШУМАРСТВА И ВОДОПРИВРЕДЕ РЕПУБЛИЧКА ДИРЕКЦИЈА ЗА ВОДЕ, Булевар уметности бр 2А, Нови Београд тел. 011/201-33-60, WEB sajt: www.rtvode.gov.rs ГЛАВНИ КООРДИНАТОР ОДБРАНЕ ОД ПОПЛАВА: Марија Грубић, моб. 064 802-13-64, Е-маил: marija.grubic@miproj.gov.rs Помоћници: Мерита Борога, тел. 011/201-33-49, Е-маил: merita.boroga@miproj.gov.rs Маријана Милошевић, тел. 011/311-71-79, Е-маил: marijana.milosevic@miproj.gov.rs</p>	<p>ЛЕП „СРЕИЛОВОДЕ“: Булевар уметности бр. 2А, Београд тел. 011/311-94-00, 311-94-02, 201-33-82, Е-маил: odbrana@srbijavode.rs, WEB sajt: www.srbijavode.com</p> <p>ГЛАВНИ РУКОВОДИЛАЦ ОДБРАНЕ ОД ПОПЛАВА: Горан Пузовић, моб.064/840-40-07, Е-маил: goran.puzovic@srbijavode.rs</p> <p>ЗАМЕНИК за спољне воде и нагомиланања леда: Александар Николић, моб. 064/840-42-00, Е-маил: aleksandar.nikolic@srbijavode.rs</p> <p>ЛЕП „СРЕИЛОВОДЕ“ ВПЦ „САВА-ДУНАВ“ Бродарска бр. 3, Нови Београд тел. 011/214-31-40, 311-43-23, 213-58-64, 201-81-00 факс 011/311-29-27, 201-81-12, Е-маил: vrsnavodstav@srbijavode.rs</p> <p>ЗАМЕНИК за унутрашње воде: Милош Радовановић, моб. 064/840-40-71, Е-маил: milos.radovanovic@srbijavode.rs</p>
Главни руководиоци одбране од поплава и њихови заменици за водно подручје „ДУНАВ“ „ МОРАВА“	
<p>Б. Правно лице надлежно за организовање и спровођење одбране од поплава од спољашњих вода и нагомиланања леда</p> <p>ВОДНО ПОДРУЧЈЕ „ДУНАВ“ - ВОДНА ЈЕДИНИЦА-СЕКТОР, ДЕОНИЦА, ОБЈЕКАТ</p>	

<p>ЛВП „СРБИЈАВОДЕ“ ВПШ „САВА-ДУНАВ“, Бродарска бр. 3, Нови Београд тел. 011/311-31-40, 311-43-25, 213-58-64, 201-81-00 факс 011/311-29-27, 201-81-12, Е-маил: vrscavodstav@srbijavode.rs</p> <p>РУКОВОДИЛАЦ ОДБРАНЕ ОД ПОПЛАВА НА ВОДНОМ ПОДРУЧЈУ: Александар Николић, моб. 064/840-42-00, Е-маил: aleksandar.nikolic@srbijavode.rs</p> <p>ЗАМЕНИК РУКОВОДИОЦА НА ВОДНОМ ПОДРУЧЈУ: Јован Басти, моб. 064/840-41-50, Е-маил: jovan.basta@srbijavode.rs</p>		<p>„Дунав и Тимок – Неготин“ Д.1. - Д.1.1., Д.1.2. Д.Б.1.</p> <p>„Тимок – 3зјечар“ Д.1. - Д.1.3., Д.1.4. Д.2.</p> <p>„Дунав – Смеларево“ Д.Б.2, Д.3.</p> <p>„Млава и Гек – Петровац“ Д.22., Д.23.</p> <p>„Панчевачки Рат“ Д.6.</p>
ВОДНО ПОДРУЧЈЕ «МОРАВА»- ВОДНА ЈЕДИНИЦА-СЕКТОР, ДЕОНИЦА, ОБЈЕКАТ		
<p>ЛВП „СРБИЈАВОДЕ“ ВПШ „МОРАВА“, Трг краља Александра бр. 2, Ниш тел. 018/425-81-83, факс 018/451-58-20, Е-маил: vrscmorava@srbijavode.rs</p> <p>РУКОВОДИЛАЦ ОДБРАНЕ ОД ПОПЛАВА НА ВОДНОМ ПОДРУЧЈУ: Бранко Кулушић, моб. 064/840-41-08 Е-маил: branko.kuluzic@srbijavode.rs</p> <p>ЗАМЕНИК РУКОВОДИОЦА НА ВОДНОМ ПОДРУЧЈУ: Зоран Станковић, моб. 064/840-40-83, Е-маил: zstankovic@srbijavode.rs</p>	<p>„Велика Морава – Смеларево“ М.1. - М.1.2., М.1.3., М.1.4.</p> <p>„Велика Морава – Покрљевац“ М.2. - М.2.1., М.2.2., М.2.3.</p> <p>„Басеница – Смеларевска Паланка“ М.3. - М.3.1. (објекти 1. и 2) М.4. М.5.</p> <p>„Депеница – Крагујевац“ М.3. - М.3.1 (објекти 3., 4. и 5.) М.3.2., М.3.3., М.3.4., М.3.5.</p>	

В. Правно лице надлежно за организовање одбране од поплава на мелиорационом подручју-руководилац и заменик

МЕЛИОРАЦИОНО ПОДРУЧЈЕ „ВЕЛИКА МОРАВА“

<p>ЛВП „СРБИЈАВОДЕ“, Булевар уметности бр. 2А, Нови Београд, тел. 011/311-94-00, 311-94-02, 201-33-82, Е-маил: odbrama@srbijavode.rs, WEB sajt: www.srbijavode.com</p> <p>РУКОВОДИЛАЦ: Бранко Кулушић, моб. 064/840-41-08 Е-маил: branko.kuluzic@srbijavode.rs</p> <p>ЗАМЕНИК: Зоран Станковић, моб. 064/840-40-83, Е-маил: zstankovic@srbijavode.rs</p>	<p>„Велика Морава“</p>	<p>„Јасеница – Смеларевска Паланка“</p> <p>ВМ 4.</p>
--	------------------------	--

Г. Републичка организација надлежна за хидрометеоролошке послове

<p>РЕПУБЛИЧКИ ХИДРОМЕТЕОРОЛОШКИ ЗАВОД СРЕДНЕ, КРАЈНА ВИСИСТАВА 66, БЕОГРАД Е-маил: shvzda@hidmet.gov.rs, office@hidmet.gov.rs, WEB sajt: www.hidmet.gov.rs тел. 011/305-08-99, 254-53-72, факс 011/254-27-46, Дежурни оперативни телефон: 064/838-52-58</p> <p>РУКОВОДИЛАЦ ЗА ХИДРОЛОШКЕ ПРОГНОЗЕ: Дејан Влазковић, моб. 064/838-51-65, тел. 011/305-09-00, 254-33-72, факс 011/254-27-46, Е-маил: dejan.vladkovic@hidmet.gov.rs</p> <p>ЗАМЕНИК: Јелена Јеринчић, моб. 064/838-52-77, тел. 011/305-09-00, 305-09-04, факс 011/254-27-46, Е-маил: jelena.jerinic@hidmet.gov.rs</p> <p>ПЕРМАНЕНТНЕ СЛУЖБЕ РЕПУБЛИЧКОГ ХИДРОМЕТЕОРОЛОШКОГ ЗАВОДА, ОДЈЕЉЕНЕ ЗА МЕТЕОРОЛОШКО БДЊЕЊЕ: ОДСЕК ЗА ПРОГНОЗУ ВРЕМЕНА: тел. 011/305-09-68 ОДСЕК ЗА НАЈАВЕ И УПОЗОРЕЊА: тел. 011/254-21-84</p>

Д. Друга правна лица задужена за спровођење одбране од поплава

<p>МИНИСТАРСТВО УНУТРАШЊИХ ПОСЛОВА, СЕКТОР ЗА ВАНРЕДНЕ СИТУАЦИЈЕ</p> <p>Управа за ванредно - спасилачке јединице Нелзко Гагић, моб. 064/892-10-97, Е-маил: nedeljko.gagic@mup.gov.rs Милош Милековић, моб. 064/892-95-67, Е-маил: milos.milicovic@mup.gov.rs Микорал Спасојевић, 064/892-83-39, Е-маил: mikorad.spasojevic@mup.gov.rs</p> <p>Управа за управљање ризицом и спашавању залити Јелена Јазовић, моб. 064/892-32-79, Е-маил: jelena.jazovic@mup.gov.rs Јелена Дрвоић, моб. 064/892-97-22, Е-маил: jelena.drvoic@mup.gov.rs Драган Јвановић, моб. 064/892-86-22, Е-маил: dragan.ivanovic@mup.gov.rs Бојана Икониновић, моб. 064/892-71-00, Е-маил: bojana.ikoninovic@mup.gov.rs</p> <p>Оперативни центар СВС тел. 011/228-29-33, 228-29-27, 228-29-10, тел./факс 011/228-29-28, моб. 064/892-96-68, 064/854-39-68, Е-маил: nasovniscentar112.svs@mup.gov.rs</p> <p>МИНИСТАРСТВО УНУТРАШЊИХ ПОСЛОВА, ДИРЕКЦИЈА ПОЛИЦИЈЕ Александар Чејовић, моб. 064/892-24-85, Е-маил: aleksandar.cejovic@mup.gov.rs</p> <p>МИНИСТАРСТВО УНУТРАШЊИХ ПОСЛОВА, УПРАВА ГРАНИЧНЕ ПОЛИЦИЈЕ Дежурна служба Регионалног центра граничне полиције према Републици Хрватској: тел. 021/524-956, Е-маил: rcrh.ds@mup.gov.rs</p>

<p>Руководилац: Предраг Величковић, моб. 064/892-40-73, тел. 021/661-72-04 Заменик: Бранислав Мирковић, моб. 064/892-70-92, тел. 021/661-72-04</p> <p>ЗА ОБЕЗБЕЂЕЊЕ ЛЕДОЛОМАЦА „ЕЛЕКТРОПРИВРЕДА СРБИЈЕ“ АД БЕОГРАД ОГРАНАК ХЕ „БЕРДАН“ Трг краља Петра бр. 1, Клодово - на Дунаву у зони акумулација у складу са Законом о привредној Уговорној измјери Савезне владе Републике Југославије и Владе Ружнице о експлоатацији и одржавању хидроенергетских и повидљених система „Бердан Г“ и „Бердан П“, са прилогом („Службени лист СРП“ Међународни уговори, број 7/98).</p> <p>На сектору Дунава од км 1333 до км 1433 - деловима из Републике Мађарске у складу са закљученим трилатералног саставља централних и локалних органа за везу Србије, Мађарске и Хрватске. За обезбеђење техничког особља за деловима задужено је ДПД „Северна Бачка“ ДОО Суботица, Трг Цара Јована Немања бр. 2/1, Суботица, В.Д. Директора: Александар Буричиновић, моб. 064/111-88-79, тел. 024/551-844, Е-маил: dbricaven@bacska.com.rs</p> <p>ЗА МИНИРАЊЕ ЛЕДА ГЕНЕРАЛШТАБ ВОЈСКЕ СРБИЈЕ, ОПЕРАТИВНА УПРАВА (1-3): Руководилац: Марио Аруџина, моб. 064/134-78-91, тел. 011/206-38-98, Е-маил: marijo.aruzina@vvs.rs Заменик: Бојан Стојановић, моб. 060/636-33-75, тел. 011/206-33-64, Е-маил: stojanovicb40@gmail.com</p> <p>ЗА ОСМАТРАЊЕ ЛЕДА Институт за водопривреду „Јарослав Черниг“ а.д., ул. Јарослава Черног бр. 80, Београд, тел. 011/390-64-77, 390-64-61, факс 011/390-79-55; Горан Николић, моб. 066/856-08-87, Е-маил: goran.nikolic@jserni.rs</p> <p>ЗА ХИТНЕ ИСТРАЖНЕ РАДОВЕ И АНАЛИЗЕ (ЕКСПЕРТИЗЕ ПОПЛАВНИХ ДОГАЂАЈА, ХИДРОЛОШКЕ, ХИДРАВЛИЧКЕ, ХИДРОДИНАМИЧКЕ, ФИТРАЦИОНЕ И СТАТИЧКЕ АНАЛИЗЕ, АНАЛИЗЕ ОШТЕЋЕЊА ЗАШТИТНИХ ВОДНИХ ОБЈЕКТА, РЕШЕЊА ХИТНИХ РАДОВА ЗА ОТКЛАЊАЊЕ ШТЕТНИХ ПОСЛЕДИЦА ПОПЛАВНОГ ТАЛАСА И РЕШЕЊА ЗА УНАПРЕЂЕЊЕ ЗАШТИТЕ ОД ПОПЛАВА)</p> <p>Институт за водопривреду „Јарослав Черниг“ а.д., ул. Јарослава Черног бр. 80, Београд, тел. 011/390-64-77, 390-64-61, факс 011/390-79-55 Горан Николић, моб. 066/856-08-87, Е-маил: goran.nikolic@jserni.rs</p>	
--	--

Б. Лица задужена за евидентирање података о поплавним догађајима на водама I реда и системима за одводњавање у јавној својини	
„Морава“	ЛВП „СРБИЈАВОДЕ“, Булевар уметности бр. 2А, Београд, тел. 011/311-94-00, 311-94-02, 201-33-82, Е-маил: odbrana@srbijavode.rs, WEB sajt: www.srbijavode.com
„Ибар и Лепенак“	ЗА СПОЉНЕ ВОДЕ: Ивана Спасић, моб. 064/840-48-04, 011/201-33-59, Е-маил: ivana.spasic@srbijavode.rs За волна подручја „Морава“, „Ибар и Лепенак“ и „Бели Дрмж“: Снежана Игњатовић, моб. 064/840-40-87, Е-маил: snezana.ignjatovic@srbijavode.rs ВПЦ „Морава“, Ншп, тел. 018/425-81-85, факс 018/451-38-20, Е-маил: vpcsvavoda@srbijavode.rs
„Бели Дрмж“	ЗА УНУТРАШЊЕ ВОДЕ: Зоран Вучковић, моб. 064/840-41-17, 011/201-81-39, факс 011/311-29-27, Е-маил: zoran.vuckovic@srbijavode.rs, ВПЦ „Сава-Дунав“, Београд, тел. 011/214-31-40, 201-81-13, факс 011/311-29-27, Е-маил: vpcsvavodnav@srbijavode.rs

Е. Водопривредна инспекција					
Р.бр	Презиме и име	Функција	Институција Адреса седишта	Телефон	Факс/ Мобилни
1.	Нада Гарић	Републички водпривредни инспектор	Министарство-Сектор водопривреде Трг Републике 5, Смедерево	026/462 42 11	064/881 86 67
Ж. Општинске службе са одређеним задацима у одбрани од поплава					
Р.бр	Назив службе	Задужење у о.о.п.	Одговорно лице	Телефон	Телефон у стану
1.	Одељење за финансије	финансије	Начелник Одељења Драгана Исакловић	062/8080827	-
2.	Одељење за привреду и локални економски развој	евакуација	Начелник Одељења Миодраг Шкорић	026/514-262 062/8080802	-
3.	Одељење за урбанизам и грађевину, имовинско-правне и комунално-стамбене послове	очување добара битних за опстанак	Начелник Одељења Драгољуб Живковић	026/521-338 062/8080805	-
4.	Одељење за инспекцијске послове	урбанистичке мере заштите	Начелник Одељења Љиљана Ђорђевић Живановић	026/514-338 062/8080830	-
5.	Одељење за општу управу и заједничке послове	административни послови	Начелник Одељења Светлана Младеновић	062/8080843	-
6.	Служба за односе са јавношћу	односи са јавношћу	Неда Новаковић	062/8080873	-
7.	Одељење за друштвене делатности	друштвене делатности	Начелник Одељења Оливера Когорчевић Ђокић	062/8080819	-

Е. Субјекти одбране од поплава на подручју општине						
Р.бр	Назив	Адреса седишта	Телефон	Факс	Одговорно лице	Телефон /мејл
ВОДОПРИВРЕДНЕ ИНСТИТУЦИЈЕ						
1.	ЈВП „Србијаводе“	Булевар уметности 2а Београд	011/ 311-9400	011/ 311-9403	гл.руков. Горан Пузовић	064/840-4007 odbrana@srbij avode.rs
2.	ВПД „Смедерево“ д.о.о. Смедерево, М.1.	Б. Радичевића 1	026/ 647-490	026/ 647-491	Лука Маговић	064/270-10-25 office@vpdsm ederevo.rs

3.	А.Д. „ВОДОПРИВРЕДА“ Смедеревска Паланка М.З., ВМ 4	Вука Караџића 17 Смедеревска Паланка	026/ 321-782	026/ 317-816	Дарко Алексић	069/710-715 office@vodopr ivreda.rs
----	---	---	-----------------	-----------------	---------------	---

2. Системи за заштиту од поплава – заштитни објекти на водама I реда и водни објекти за одводњавање у јавној својини који се налазе на територији општине

- за воде I реда – сектори, деонице, заштитни водни објекти, штићена поплавна подручја и критеријуми за проглашење редовне и ванредне одбране од поплава од спољних вода и леда;
- за водне објекте за одводњавање у јавној својини – хидромелиорациони системи, територијална припадност система, дужина каналске мреже, реципијент, евакуациони објекат и критеријуми и услови за проглашење редовне и ванредне одбране од поплава од унутрашњих вода.

ПРИКАЗ ОСТВАРЕНОГ СТЕПЕНА ЗАШТИТЕ И УГРОЖЕНОСТИ ПОДРУЧЈА ОПШТИНЕ ВЕЛИКА ПЛАНА

а) ВОДНА ЈЕДИНИЦА "Велика Морава – Смедерево"

Водна јединица: „Велика Морава – Смедерско”						
Воде I реда: Сектор – леониде: Дужина објеката: Бране:						
Велика Морава, Језава, Раља М.1. – М.1.2., М.1.3., М.1.4. 81.27 km						
Ознака леониде	Опис леониде	Заштитни војни објекти на којима се спроводе мере одбране од поплава	Критеријуми за увођење мера одбране од поплава	Штабено поплавно подручје	Евакуациони објекат (ОМС)	
	Водоток Назив Дужина система за заштиту од поплава	1. 2.	В ВВ РО ВО МВ КВЗ	Водомер (Р)-РУМ(Б)-а, (П)-локални, л-пела, пел-панелграф, л-дигитално и-Таб. 1, ив -Таб. 2, „0” - кога куле паш осматрени волостј (датум) Редовна одбрана - волостј и кога Ванредна одбрана - волостј и кога Меролазни волостј за меролазни Q,_% Кригични волостј кога заштитног система	Касета Регулисано подручје Чвор Дужина система за заштиту од поплава Општина	Гравитациони испуст (ГИ) Црна станица (ЦС назив) (ОМС)
M.1.2.	Велика Морава, Језава лева обала В. Мораве од Језаве до села Трновете 60.98 km	1. Десни насип уз Језаву од Осипаонице до ушћа Раље (8+950 - 21+200), 12.25 km 2. Десни насип уз Језаву од ушћа у В. Мораву (0+000 - 8+950), 8.95 km 3. Леви насип уз Велику Мораву од ушћа Језаве до пута Осипаоница - Пожаревац (Љубићевски мост) (9+200 - 20+000), 10.80 km и насип у икундацији (левобашта код Драговачког моста), 3.90 km, укупно 14.70 km 4. Леви насип уз Велику Мораву од пута Осипаоница - Пожаревац (Љубићевски мост) до високог терена код села Трновете, (20+000 - 45+080), 25.08 km	В ВВ РО ВО МВ КВЗ	Језава: мост код села Раљава (П); л. „0” 71.24 395 (12. јул 1999.) 206 73.30 346 74.70 444 Q ₉₅ =181 m ³ /s 494 76.18 Велика Морава: Љубићевски мост (Р); л. л. „0” 73.42 706 (4. мај 1958.) 450 77.92 600 79.42 500 78.42 за деоницу објекта 4. од стап. 40+650 – 41+900 Q ₉₅ =2260 m ³ /s 525 78.67	„Осипаоница-Лозовик” Заворена касета 60.98 km СМЕДЕРЕВО ВЕЛИКА ПЛАНА	ЦС „Бадрица” Евакуациони орган Испуст Φ 800mm на к км 7+100 Насип М.1.2.2. Гравитациони испуст Φ 1000mm Табласта устава на км 6+200 Насип М.1.2.2. ВМВ Смедерско

ПОМОБНИК РУКОВОДИОЦА НА ВОДНОМ ПОДРУЧЈУ: ПОМОБНИК РУКОВОДИОЦА НА ВОДНОМ ПОДРУЧЈУ ЗА БРАНЕ:	
СЕКТОР	ПРЕДУЗЕЋЕ Директор Секторски руководилац Заменик секторског руководиоца
ПОМОБНИК за М.1.2., М.1.3. и М.1.4.: Валентина Томаш, моб. 064/840-41-14, Е-маил: valentina.tomis@stbijavode.rs, ВПШ „МОРАВА“ РТ „Белица Морава“, Булевар, тел. 035/847-13-54, факс 035/847-13-54	Деоишта
М.1.	ВПД „Смедерво“ д.о.о. Смедерво, тел. 026/647-490, факс 026/647-491, Е-маил: office@vpsmederovo.rs Директор: Лука Марковић, моб. 064/270-10-25 Хаджана Богдановић, моб. 064/827-51-79 Предлог Јанковић, моб. 064/827-51-86
Специјализовано предузеће за извођење санационих радова и хигијену интервенција на заштићеним и регулационим објектима	
СПЕЦИЈАЛИЗОВАНО ПРЕДУЗЕЋЕ Директор Одговорно лице	
ПОМОБНИК за ангажовање специјализованих предузећа, механизације, опреме, материјала и алата за одбрану од поплава: Милорад Девичић, моб. 064/840-40-94, Е-маил: milorad.dzavick@stbijavode.rs, ВПШ „МОРАВА“, Ншм, тел. 018/425-81-85, факс 018/451-38-20, Е-маил: urcinorava@stbijavode.rs	
ХСВ ДОО ВЛАСОТИНЈЕ, тел. 016/875-528; факс 016/875-546, Е-маил: hvvlasotince@gmail.com Директор: Ненад Стојковић, моб. 063/484-064 Блажа Миловоковић, моб. 062/211-076	
За извршењу локалну заштиту критичне инфраструктуре: РАЗВОЈНО ИНОВАЦИОНИ СИСТЕМ ДОО, Београд, тел.011/436-05-05; Е-маил: milan@razvojinovacionisistem.rs Директор: Горан Тасић, моб. 063/379-071 Милан Марковић, моб. 064/813-50-69	

6) ВОДНА ЈЕДИНИЦА "Велика Морава – Пожаревац"

Водна јединица:		„Велика Морава – Пожаревац“	
Воде I реда:		Велика Морава, Поток Точак, Буљњак	
Сектор – деонице:		М.2. – М.2.1.; М.2.2. и М.2.3.	
Дужина објеката:		93.37 km	
Бране:		-	
М.2.3.	Велика Морава, поток Точак, Буљњак	В	Велика Морава: Жабарски мост (Р); н. „0“ 87.37 664 (16. мај 1965.)
	десна обала Велике Мораве од потока Точак до Буљњака	ВВ	
40.17 km	1. Леви насип уз поток Точак од ушћа до Александаровца, 3.25 km	РО	450 91.87
	2. Десни насип уз Велику Мораву од ушћа потока Точак до ушћа Буљњака, 21.32 km	ВО	580 93.17
	3. Десни насип уз Буљњак од ушћа у Велику Мораву до ушћа Бељава, 8.50 km, са регулационим коритом Бељава, 0.50 km, укупно 9.00 km		
	4. Леви насип уз Порошински ободни канал, 2.60km		
	5. Десни насип уз Порошински ободни канал, 4.00km		
„Жабари“ Затворена касета 40.17 km ЖАБАРИ			
ПОМОЉНИК РУКОВОДИОЦА НА ВОДНОМ ПОДРУЧЈУ:			
ПОМОЉНИК РУКОВОДИОЦА НА ВОДНОМ ПОДРУЧЈУ ЗА БРАНЕ:			
СЕКТОР	ПРЕДУЗЕЋЕ	Деоница	
	Директор		
	Секторски руководиоци		
	Заменик секторског руководиоца		
ПОМОЉНИК за М.2.: Валентина Томчић, моб. 064/840-41-14, Е-маил: valentina.tomic@srbiavode.rs , ВПЦ „МОРАВА“ РТ „Велика Морава“, Бујарија, тел. 035/847-13-54, факс 035/847-13-54			
М.2.	„ВОДОПРИВРЕДА“ ДОО Пожаревац, тел. 012/523-022, факс 012/522-923, Е-маил: vodoprivreda@vodoprivreda.co.rs	М.2.1., М.2.2., М.2.3.	
	Директор: Ненад Милановић, моб. 064/893-81-00 Бук Марковић, моб. 064/893-81-36 Бојан Јакшић, моб. 064/893-81-30		
Специјализовано предузеће за извођење санационих радова и хигијенских интервенција на заштитним и регулационим објектима			
СПЕЦИЈАЛИЗОВАНО ПРЕДУЗЕЋЕ			
Директор			
Одговорно лице			
ПОМОЉНИК за ангажовање специјализованих предузећа, механизације, опреме, материјала и алата за одбрану од поплава: Милорад Цвијетић, моб. 064/840-40-94, Е-маил: milorad.cvijetic@srbiavode.rs , ВПЦ „МОРАВА“, Ниш, тел. 018/425-81-85, факс 018/451-38-20, Е-маил: udstojavnica@srbiavode.rs			
ХСВ ДОО ВЛАСОТИНЦЕ, тел. 016/875-528, факс 016/875-546, Е-маил: hsvvlaskince@gmail.com			
Директор: Ненад Стојковић, моб. 063/484-064 Елаза Милошевић, моб. 062/211-076			
За интервенцију локалну заштиту критичне инфраструктуре: РАЗВОЈНО ИНОВАЦИОНИ СИСТЕМ ДОО, Београд, тел. 011/436-05-05, Е-маил: milan@razvojnoinovacionisistem.rs			
Директор: Горан Тасић, моб. 063/379-071 Милан Марковић, моб. 064/813-50-69			

в) ВОДНА ЈЕДИНИЦА "Јасеница – Смедеревска Паланка"

Водна јединица:		„Јасеница – Смедеревска Паланка”			
Воде Грела:		Велика Морава, Јасеница, Кубршица, Поток Кудреч, Велики Луг			
Сектор – деонице:		М.3. – М.3.1. објекти М.3.1.1., М.3.1.2.; М.4.; М.5.-М.5.1.			
Дужина објеката:		179,79 km			
Бране:		„Кудреч 1”, „Кудреч 2”			
Ознака деонице	Опис деонице	Заштитни водни објекти на којима се спроводе мере одбране од поплава	Критеријуми за увођење мера одбране од поплава	Штребено поплавно подручје	Бивакушони објекат (ОМС)
	Водоток Назив Дужина система за заштиту од поплава	1. 2.	В ВВ РО ВО М КВ	Касета Чвор Дужина система за заштиту од поплава	Грамафонски испуст (ГИ) Црвена станица (ЦС наиз) (ОМС)
М.3.1.	Велика Морава Јасеница, Реча лева обала В. Мораве од Јасенице до ушћа Рече 31,86 km	1. Десни насип уз Јасеницу од ушћа у Велику Мораву до Губераша, 10,0 km са ** десним насипом уз Губераш, 1,26 km и ** обостраног насипама уз поток Дреновацки (2x1,00 km), укупно 13,26 km 2. Леви насип уз Велику Мораву од ушћа Јасенице до ушћа Губошце, 15,00 km са ** левим насипом уз Губошцу од ушћа, 3,60 km, укупно 18,60 km	В ВВ РО ВО М КВ	Велика Морава: Жабарски мост (Р); л. „0” 87,37 664 (16. мај 1965.) 450 91,87 580 93,17	„Велика Плана” Затворена касета 31,86 km ВЕЛИКА ПЛАНА

ПОМОБНИК РУКОВОДИОЦА НА ВОДНОМ ПОДРУЧЈУ: ПОМОБНИК РУКОВОДИОЦА НА ВОДНОМ ПОДРУЧЈУ ЗА БРАНЕ:		Деопштина
СЕКТОР	ПРЕДУЗЕЋЕ Директор Секторски руководиоци Заменик секторског руководиоца	
ПОМОБНИК за М.3.1.1., М.3.1.2., М.4.1., М.4.2. и М.4.3.: Душан Пргомет, моб. 064/840-41-76, Е-маил: dusan.prgomet@stbijavode.rs , ВПШ „МОРАВА“ РП „Белка Морава“, Булевар, тел. 035/847-13-54, факс 035/847-13-54		
М.3.	АД „ВОДОПРИВРЕДА“ Смедерска Паланка, тел. 026/320-782, факс 026/317-816, Е-маил: office@vodoprivreda.rs Директор: Дарко Алексић, моб. 069/71-07-15 Игор Трубојанић, моб. 069/829-44-54 Никола Вујовић, моб. 069/829-44-35	М.3.1. објекти in 2.
	АД „ВОДОПРИВРЕДА“ Смедерска Паланка, тел. 026/320-782, факс 026/317-816, Е-маил: office@vodoprivreda.rs Директор: Дарко Алексић, моб. 069/71-07-15 Игор Трубојанић, моб. 069/829-44-54 Никола Вујовић, моб. 069/829-44-35	М.4.1., М.4.2., М.4.3.
ПОМОБНИК за бране М.5.: Срђан Жланић, моб. 064/840-40-97, Е-маил: srdjan.zlanicki@stbijavode.rs , ВПШ „МОРАВА“, Ншп, тел. 018/425-81-85, факс 018/451-38-20, Е-маил: urkstonava@stbijavode.rs		
М.5.	БРАНА „КУДРЕЧ 1“ ВПШ „МОРАВА“, Ншп тел. 018/425-81-85, 425-81-86, факс 018/451-38-20, Е-маил: odbrana@stbijavode.rs Драгана Стојић, моб. 064/840-40-84, Е-маил: drazana.stojic@stbijavode.rs	М.5.1.
	БРАНА „КУДРЕЧ 2“ АД „ВОДОПРИВРЕДА“ Смедерска Паланка, тел. 026/320-782, факс 026/317-816, Е-маил: office@vodoprivreda.rs Директор: Дарко Алексић, моб. 069/710-715	
Специјализовано предузеће за извођење санационих радова и кључних интервенција на заштитним и регулационим објектима		
СПЕЦИЈАЛИЗОВАНО ПРЕДУЗЕЋЕ Директор Одговорно лице		
ПОМОБНИК за ангадовање специјализованих предузећа, механизације, опреме, материјала и алата за одбрану од поплава: Милорад Шљивчић, моб. 064/840-40-94, Е-маил: milorad.sljivcic@stbijavode.rs , ВПШ „МОРАВА“, Ншп, тел. 018/425-81-85, факс 018/451-38-20, Е-маил: urkstonava@stbijavode.rs		
ХСВ ДОО ВЛАСОТИНЦЕ, тел. 016/875-528, факс 016/875-546, Е-маил: kstvasotince@gmail.com Директор: Ненад Стојић, моб. 063/484-064 Влада Милозавић, моб. 062/211-076		
За извршену локалну заштиту критичне инфраструктуре: РАЗВОЈНО ИНОВАЦИОНИ СИСТЕМ ДОО, Београд, тел. 011/436-05-05, Е-маил: milan@razvojinovacionisistem.rs Директор: Горан Гашић, моб. 063/379-071 Милан Марковић, моб. 064/813-50-69		

г) ВОДНА ЈЕДИНИЦА "Лепеница – Крагујевац"

Водна јединица: „Лепеница – Крагујевац“		Водна јединица: „Лепеница – Крагујевац“					
Воде I реда: Сектор – деонице: Дужина објеката: Бране:		Велика Морава, Раца, Лепеница, Угљешница, Сушички поток, Грошничка река М.3. – М.3.1. објекти М.3.1.3, М.3.1.4., М.3.1.5.; М.3.2.; М.3.3.; М.3.4.; М.3.5. 134,22 km „Спомен парк“, „Нова Грошница“					
Ознака деонице	Опис деонице	Защитни водни објекти на којима се спроводе мере одбране од поплава	Критеријуми за увођење мера одбране од поплава	Штребно поплавно подручје	Евакуациони објекти (ОЗМС)		
М.3.1	Водоток Назив Дужина система за заштиту од поплава	1.	В ВВ РО ВО МВ КВ3	Водомер (Р)-РДМЗ-а, (П)-локални; л-лева, дес-деснострани, л-деснострани и-Таб. 1, ив-Таб. 2; „0“ - ката нугле шах осмотрови волостј (датум) Редовна одбрана - волостј и ката Варелна одбрана - волостј и ката Меролазни волостј за меролазни Q __% Кригичи волостј/ката заштитног система	Касета Регулисано подручје Љвор Дужина система за заштиту од поплава	Гравитациони испуст (ГИ) Црна станица (ЦС назив) (ОЗМС)	
		2.					
		3.	В	Велика Морава: Багулан (Р); л. л. н. „0“ 100,94 692 (18. меј 2014.)	Велика Морава: Багулан (Р); л. л. н. „0“ 100,94 692 (18. меј 2014.)	„Маркован“ Затворена касета 22.74 km	
		4.	РО ВО МВ КВ3	Левни насл. уз Велику Мораву од ушћа Глобавце до ушћа Рече (Марковачки мост), 7,60 km са ** десним насл. уз Глобавцу од ушћа, 3,60 km, укупно 10,60 km Левни насл. уз Речу од моста на ушћу у Велику Мораву до ушћа Доловског потока (8-060), 7,84 km са ** обостраном насл. уз Широки поток (2x1,70 km) и ** левим насл. уз Доловски поток, 0,90 km, укупно 12,14 km	500 105,94 600 106,94 Q ₉₅ =2780 m ³ /s	ВЕЛИКА ПЛАНА РАЧА	
		5.	Левни насл. уз Речу од (8+760) до (19+1340), 10,37 km са ** обостраном насл. уз поток Ботњак (2x0,70 km), укупно 11,77 km			„Рача“ Отворена касета 11,77 km	

ПОМОЉНИК РУКОВОДИОЦА НА ВОДНОМ ПОДРУЧЈУ: ПОМОЉНИК РУКОВОДИОЦА НА ВОДНОМ ПОДРУЧЈУ ЗА БРАНЕ:		Деоишта
СЕКТОР	ПРЕДУЗЕЋЕ Директор Секторски руководиоци Заменик секторског руководиоца	
	<p>ПОМОЉНИК ЗА М.3.1.3., М.3.1.4., М.3.1.5., М.3.2.1. и М.3.2.2.: Душан Промет, моб. 064 840-41-76, Е-маил: dušan.promet@srbijavode.rs</p> <p>ПОМОЉНИК ЗА М.3.2.3., М.3.2.4. и М.3.3.: Вичаљоп Јанковић, моб. 064 840-42-23, Е-маил: vladimir.jankovic@srbijavode.rs</p> <p>ВПЦ „МОРАВА“ РП „Велика Моравас“, Бујарја, тел. 035/847-13-54, факс 035/847-13-54</p> <p>ПОМОЉНИК ЗА БРАНЕ М.3.4. и М.3.5.: Светлана Живковић, моб.064 840-40-82, Е-маил: svetlana.zivkovic@srbijavode.rs.</p> <p>ВПЦ „МОРАВА“, Ншм, тел. 018 425-81-85, факс 018/451-38-20, Е-маил: urksovatava@srbijavode.rs</p>	<p>М.3.1. објекти 3.4 и 5, М.3.2. објекти 1. и 2.</p>
	<p>А.Д. „ВОДОПРИВРЕДА“ Смедеревска Паланка, тел. 026 330-782, факс 026 317-816, Е-маил: office@vodoprivreda.rs</p> <p>Директор: Дарко Алексић, моб. 069/710-715</p> <p>Игор Трбојанчић, моб. 069/829-44-54</p> <p>Никола Вујковић, моб. 069/829-44-35</p>	
	<p>Малко Транс Серво“ д.о.о. Београд, тел. 034/304-385, факс 034-633-16-11, Е-маил: office@malco.rs</p> <p>Директор: Анђелина Паловић, моб. 065/835-57-62</p> <p>Горан Којовић, моб. 065/840-09-01</p> <p>Зоран Станковић, моб. 064/570-67-13</p>	<p>М.3.2. објекти 3. и 4. и М.3.3.</p>
М.3.	<p>ВПЦ „МОРАВА“ Ншм, тел. 018 425-81-85, 425-81-86, факс 018/451-38-20, Е-маил: odbrana@srbijavode.rs</p> <p>Драгана Стојић, моб. 064/840-40-84, Е-маил: drazana.stojic@srbijavode.rs</p> <p>ЈКП „ВОДОВОДИ И КАНАЛИЗАЦИЈА“, Крагујевац, тел. 034 332-240, тел. факс 034 331-395, Е-маил: jkrvik@gmail.com</p> <p>Директор: Небојша Јаковљевић, моб. 064 854-01-60</p>	М.3.4.
	<p>ВПЦ „МОРАВА“, Ншм, тел. 018 425-81-85, 425-81-86, факс 018/451-38-20, Е-маил: odbrana@srbijavode.rs</p> <p>Драгана Стојић, моб. 064/840-40-84, Е-маил: drazana.stojic@srbijavode.rs</p> <p>ЈКП „ВОДОВОДИ И КАНАЛИЗАЦИЈА“, Крагујевац, тел. 034 332-240, факс: 034/335-746, на брани: 034 394-245,</p> <p>Е-маил: jkrvik@gmail.com</p> <p>Директор: Небојша Јаковљевић, моб. 064 854-01-60</p>	М.3.5.
Специјализовано предузеће за извођење санитационих радова и хитних интервенција на заштитном и регулационом објектима		
СПЕЦИЈАЛИЗОВАНО ПРЕДУЗЕЋЕ		
Директор		
Одговорно лице		
ПОМОЉНИК ЗА АГРЕГАЦИЈЕ СПЕЦИЈАЛИЗОВАНИХ ПРЕДУЗЕЋА, МЕХАНИЗАЦИЈЕ, ОПРЕМЕ, МАТЕРИЈАЛ И АНАГА ЗА ОДБРАНУ ОД ПОПЛАВА: Милорад Цинчић, моб. 064/840-40-94, Е-маил: milorad.dzinic@srbijavode.rs ,		
ВПЦ „МОРАВА“, Ншм, тел. 018 425-81-85, факс 018/451-38-20, Е-маил: urksovatava@srbijavode.rs		
ХСВ ДОО ВЛАСОТИНЦЕ, тел. 016/875-528, факс 016/875-546, Е-маил: hsvlasotince@gmail.com		
Директор: Ненад Стојиковић, моб. 063/484-064		
Влада Милошевић, моб. 062/211-076		
За интервенцију локалну заштиту хитачне инфраструктуре:		
РАЗВОЈНО ИНОВАЦИЈОНИ СИСТЕМ ДОО, Београд, тел. 011/436-05-05, Е-маил: milan@razvojnonovacionisistem.rs		
Директор: Горан Тасић, моб. 063/379-071		
Милан Марковић, моб. 064/813-50-69		

МЕЛИРАЦИОНО ПОДРУЧЈЕ -ХМС: Смедеревска Паланка-Велика Плана

Водна јединица:		„Јасеница – Смедеревска Паланка”				
Мелнирационо подручје:		ХМС				
Београд - Морава		БГ М.1. и БГ М.2.				
Велика Морава		ВМ 4.				
Ознака ХМС	Хидромелирациони систем (ХМС)	Територијална припадност система Катастарска општина (КО)	Дужина каталске мреже (ДКСМ) (m)	Резервијент	Евакуациони објекат	
БГ М.1.	Млаленовац	Амерлић, Мала Врбига, Рајковић, Млаленовац (село), Млаленовац (врсом), Граница, Ковачевац, Међулуге, Пружановац, Марковић, Јагњило, Рајровић и делови КО: Корбашица, Влашка, Дубока и Велика Круна,	46.857	Велики Луг	Гранитациони објекат (П)	Црна станица (С)
БГ М.2.	Сопот	Буриличи и делови КО: Неменкуље, Сопот, Поповић и Мали Пожаревац	2.175	Велики Луг	+	-
ВМ 4.	Смедеревска Паланка - Велика Плана	Велика Плана I, Клока, Наталиши, Павловић, Шура, Трунава, Божурва, Геровац, Јуковић, Рајковић, Месхар, Загорина, Жабаре, Топола (село), Топола (врсом), Диповац, Белосавић, Јеленац, Стојанић, Копчаре, Бања, Брзоговац, Орашчић, Ратајић, Кушалић, Глибовић I, Грчић, Паланка, Смедеревска Паланка I, Смедеревска Паланка II, Смедеревска Паланка III, Придворице, Волпие, Стојанчић, Церовац, Бешчи и делови КО: Велика Плана II, Велико Орашје, Старо Село, Радосавић, Бангишић, Мраморач, Сепи, Сараново, Трунава, Алава, Грчић, и Глибовић II	137.141	Јасеница, Кубришица, Велики Луг, Мали Луг, погоди Божинац и Дреновац	+	+
ПОМОЊНИК РУКОВОДИОЦА ОДРАНЕ ОД ПОПЛАВА НА МЕЛИРАЦИОНОМ ПОДРУЧЈУ:						
ПРЕДУЗЕЋЕ						
ОЗНАКА ХИДРОМЕЛИРАЦИОНОГ СИСТЕМА (ХМС)						
ДИРЕКТОР						
РУКОВОДИЛАЦ ХМС						
ЗАМЕНАК РУКОВОДИОЦА ХМС						
ПОМОЊНИК: Душан Пргомет, моб. 064-840-41-76, Е-маил: dušan.prgomet@stbi.net , ВПШ „МОРАВА” РЈ „Велика Морава”, Буџарија, тел. 035/847-13-54, факс 035/847-13-55						
ПОМОЊНИК РУКОВОДИОЦА ЗА ХИДРОМАШИНСКУ ОПРЕМУ: Милутин Јорговић, моб. 064-840-40-15, Е-маил: milutin.jorgovic@stbi.net , ВПШ „САВА-ДУНАВ”, Београд, тел. 011/201-81-46, факс 311-29-27						
БГ М.1. и БГ М.2.						
ДИРЕКТОР: Дарко Алексић, моб. 069/710-715						
НИКОЛАЈ ВУЈОВИЋ, моб. 069/829-44-35						
ИГОР ТРБОЈЕВИЋ, моб. 069/829-44-54						
ПОМОЊНИК: Душан Пргомет, моб. 064-840-41-76, Е-маил: dušan.prgomet@stbi.net , ВПШ „МОРАВА” РЈ „Велика Морава”, Буџарија, тел. 035/847-13-54, факс 035/847-13-55						
ПОМОЊНИК РУКОВОДИОЦА ЗА ХИДРОМАШИНСКУ ОПРЕМУ: Милутин Јорговић, моб. 064-840-40-15, Е-маил: milutin.jorgovic@stbi.net , ВПШ „САВА-ДУНАВ”, Београд, тел. 011/201-81-46, факс 311-29-27						
БМ 4.						
ДИРЕКТОР: Дарко Алексић, моб. 069/710-715						
ИГОР ТРБОЈЕВИЋ, моб. 069/829-44-54						
НИКОЛАЈ ВУЈОВИЋ, моб. 069/829-44-35						

III ШТИЋЕНА ПЛАВНА ПОДРУЧЈА

3.1.Опис и оцена општег стања заштитних локалних водних објеката на територији општине на водама II реда на којима се спроводи одбрана од поплава.

Заштитни објекти на водама II реда на територији општине налазе се на следећим локацијама:

Опис и оцена општег стања

- Обалоутврда на Широком потоку у Ракинцу у дужини од 30 метара од каменог набачаја.Објекат је у стању функционалне употребљивости и редовно се одржава.
- Обалоутврда на Крњевачком потоку на укрштању са Лесковачком улицом, као заштита улице и моста. Објекат је у стању функционалне употребљивости и редовно се одржава.
- Брана на Грабовачком потоку. Редовно се одржава.Неопходна је поправка преливних канала.
- Брана на потоку Лукар (Милошевачко језеро) има еродирание косине на обе бране.Потребно је извршити стручни преглед и дати процену потребних радова за санацију објекта у сарадњи са ЈВП "Србијаводама". Редовно се одржава.

Закључак

Подручја у зонама наведених заштитних објеката су заштићена од поплавног таласа.



Вештачка акумулација северно од Крњева



Вештачка акумулација Велика Плана – Старо Село (На Грабовачком потоку)

3.2. Процена угрожености штићених подручја. Оцена ризика од поплава – сценарио појаве

поплавних таласа и плављења

На територији општине Велика Плана водотокови II реда су изразито бујичног карактера (ИБК). Ово подручје је специфично и по великом броју вештачких токова који одводе површинске воде. Појава плављења површина на подручју општине Велика Плана, за описано присуство природних и вештачких токова, може се јавити под околностима које су систематизоване по узроцима, значају и рангу штета.

Ове околности се могу сматрати сценаријима. За сваки сценарио поплава, примениће се дефинисање надлежности и подела улога у спровођењу активности и мера у одбрани од поплава.

На основу датих сценарија поплава, због карактера појаве, могућности прогнозе и најаве у циљу спровођења благовремених мера, потребна је интегрална одбрана.

- 1) Велике поплаве и значајне штете могу се јавити при изливању из вештачких акумулација услед оштећења брана.

Особеност ових поплавних таласа је велика брзина концентрације и брза појава. Ранг штета у условима појаве оваквих поплавних таласа може бити врло висок..

- 2) Значајне поплаве и штете могу се десити при изливању из уређених корита бујичних водотокова услед неодржавања и оштећења обалоутврде на уређеном делу корита. .

Овакве поплаве формирају опасан и деструктиван плавни талас, који са собом носи муљ, камење, грање и отпад. Ризик од поплава условљен је интензитетом и трајањем бујичних киша и пропусном моћи корита. Особеност ових поплавних таласа је велика брзина концентрације и брза појава. Ранг штета је при томе директно условљен и близином вредних добара, па је због тога опасност од поплава већа у приобаљу водотока која протичу кроз насеље .

На подручју општине Велика Плана плављење приобаља се, према томе, може десити по следећим сценаријима:

1. Услед оштећења брана на вештачким акумулацијама.
2. Услед оштећења обалоутврде на уређеним деловима потока.

У Табели Т1. дата је процена угрожености. Детаљна анализа и закључци, везани за оцену ризика од поплава, може се дати на основу будућих истраживања у сарадњи са стручним лицима из ЈВП "Србијаводе" Ћуприја и на основу праћења и евидентирања поплавних догађаја на територији општине Велика Плана, што је у надлежности Стручно-оперативног тима, формираног од стране Општинског штаба за ванредне ситуације општине Велика Плана.

3.3. Критеријуми за проглашење редовне и ванредне одбране од поплава

За проглашење одбране од поплава на штићеним подручјима утврђују се следећи критеријуми:

Објект	Редовна одбрана	Ванредна одбрана
	Обалоутврда на Широком потоку у Ракинцу.	1м до изливања
Обалоутврда на Крњевачком потоку	1м до изливања	0,5 м до изливања
Брана на Грабовачком потоку	1м до изливања	0,5 м до изливања
Брана на потоку Лукар (Милошевачко језеро)	1м до изливања	0,5 м до изливања

IV НЕШТИЋЕНА ПЛАВНА ПОДРУЧЈА

4.1. Опис и оцена општег стања водотокова II реда

Доловски поток

1. ОПИС ВОДОТОКА

карактер водотока: изразито бујични поток
слив: река Рача
дужина: око 6 км
објекти: мост

2. ОЦЕНА ОПШТЕГ СТАЊА ВОДОТОКА

Доловски поток пресеца пут Марковац-Рача.

Корито потока је углавном обрасло растињем и на појединим деоницама налази се бачено смеће.

3. МЕРА

На трупу потока извршени су сечење шибља и другог растиња и комплетно чишћење трупа потока од баченог смећа, чиме је у доброј мери повећана пропусна моћ корита потока.

Широки поток

1. ОПИС ВОДОТОКА

карактер водотока: изразито бујични поток
слив: река Рача
дужина: око 9 км
објекти: два моста

2. ОЦЕНА ОПШТЕГ СТАЊА ВОДОТОКА

Широки поток пресеца пут Марковац-Рача и пут у Ракинцу.

Корито потока је углавном обрасло растињем и на појединим деоницама налази се бачено смеће.

3. МЕРА

На трупку потока извршени су сечење шибља и другог растиња и комплетно чишћење трупа потока од покошеног растиња и баченог смећа, као и чишћење пропуста, од смећа, на укрштању потока и локалног пута Ракинац-Пиносава, чиме је у доброј мери повећана пропусна моћ корита потока.

Река Гибавица

1. ОПИС ВОДОТОКА

карактер водотока: бујични поток
слив: река Велика Морава
дужина: око 12 км
објекти: три моста

2. ОЦЕНА ОПШТЕГ СТАЊА ВОДОТОКА

Преко Гибавице су 3 друмска моста: један на аутопуту и два у насељу Ново Село – Старо Село и 1 железнички мост са два колосека (Ново Село). Корито уређено у дужини од око 3 км.

Корито реке је углавном обрасло растињем и у зонама око 3 друмска моста налази се бачено смеће.

3. МЕРА

У кориту реке извршени су сечење шибља и другог растиња и комплетно чишћење корита од покошеног растиња и баченог смећа, као и чишћење зона око мостова од смећа, чиме је у доброј мери повећана пропусна моћ корита реке. Такође је редовно обављано одржавање "жабљих" поклопаца.

Голобочки поток

1. ОПИС ВОДОТОКА

карактер водотока: бујични поток
слив: река Језава
дужина: око 5 км
објекти: аутопут, пруга

2. ОЦЕНА ОПШТЕГ СТАЊА ВОДОТОКА

Голобочки поток настаје на територији Општине Смед.Паланка, а на територију Општине Велика Плана улази у рејону Кленовца; територију општине напушта северно од Железничке станице у Лозовику. Овај поток је са мало или без воде, али у време интензивних киша може представљати опасност по железничку пругу на правцу Лозовик-Сараорци. **Корито уређено у претходном периоду.** Корито потока је само делимично обрасло растињем и на појединим деоницама налази се бачено смеће, нарочито на пропусту где се поток укршта са некатегорисаним путем у близини железничке станице.

3. МЕРА

На трупу потока извршени су сечење шибља и другог растиња и комплетно чишћење трупа потока од покошеног растиња и чишћење баченог смећа у делу око пропуста где се поток укршта са некатегорисаним путем. Изведеним радовима је у доброј мери повећана пропусна моћ корита потока.

Поток Крњево

1. ОПИС ВОДОТОКА

карактер водотока: изразито бујични поток
слив: река Језава
дужина: око 6 км
објекти: мост

2. ОЦЕНА ОПШТЕГ СТАЊА ВОДОТОКА

Крњевачки поток настаје у рејону Ганзово, југозападни део Крњева; протиче кроз Крњево; од центра Крњева има уређен водоток који прераста у канал који се уклапа у каналску мрежу на простору између Крњева и Милошевца.

Преко овог потока је 1 мост на аутопуту, а у самом Крњеву преко њега су изграђени прелази и пропусти. **Изведени радови у 2019. Години на уређењу корита.** Корито потока је само делимично обрасло растињем и на појединим деоницама налази се бачено смеће, нарочито на пропустима где се поток укршта са некатегорисаним путевима.

3. МЕРА

На трупу потока извршени су сечење шибља и другог растиња и комплетно чишћење трупа потока од покошеног растиња и чишћење баченог смећа, посебно, у делу око пропуста где се поток укршта са некатегорисаним путевима. Изведеним радовима је у доброј мери повећана пропусна моћ корита потока.

Поток Речица

1. ОПИС ВОДОТОКА

карактер водотока: изразито бујични поток
слив: река Јасеница
дужина: око 4 км
објекти: пропусти

2. ОЦЕНА ОПШТЕГ СТАЊА ВОДОТОКА

Поток Речица пресеца пут Велика Плана-Лапово, железничку пругу Велика Плана-Лапово, аутопут и три локална пута и улива се у јужно-моравски ободни канал. Корито је и у насељу углавном обрасло растињем и делимично се у кориту налази бачено смеће.

3.МЕРА

На трупку потока извршени су сечење шибља и другог растиња и комплетно чишћење трупа потока од покошеног растиња и чишћење баченог смећа, посебно, у делу око пропуста где се поток укршта са три локална пута. Изведеним радовима је у доброј мери повећана пропусна моћ корита потока.

Поток Грабовац

1.ОПИС ВОДОТОКА

карактер водотока: изразито бујични поток
слив: река Јасеница
дужина: око 6 км
објекти: пропусти

2. ОЦЕНА ОПШТЕГ СТАЊА ВОДОТОКА

Поток Грабовац пресеца пут Велика Плана-Лапово, железничку пругу Велика Плана-Лапово и аутопут и улива се у јужно-моравски ободни канал.

Корито је и у насељу углавном обрасло растињем и делимично се у кориту налази бачено смеће.

3.МЕРА

На трупку потока извршени су сечење шибља и другог растиња и комплетно чишћење трупа потока од покошеног растиња и чишћење баченог смећа. Изведеним радовима је у доброј мери повећана пропусна моћ корита потока.

Поток Губераш

1.ОПИС ВОДОТОКА

карактер водотока: изразито бујични поток
слив: река Јасеница
дужина: око 2 км
објекти: пропусти

2. ОЦЕНА ОПШТЕГ СТАЊА ВОДОТОКА

Поток Губераш пресеца пут Велика Плана-Смедеревска Паланка. Уређено корито у дужини од око 2 км од наведеног пута до улива у Јасеницу. Корито је ван насеља углавном обрасло растињем на територији општине Смедеревска Паланка. **У оквиру реконструкције пута Велика Плана-Смедеревска Паланка у току 2019. Године, урађен је плочасти пропуст већег пресека од претходног.**

1.МЕРА

Чишћење корита од растиња и одржавање пропуста је у надлежности водопривредног предузећа.

Поток Буковац

1.ОПИС ВОДОТОКА

карактер водотока: изразито бујични поток
слив: река Јасеница
дужина: око 7 км
објекти: пропусти

2. ОЦЕНА ОПШТЕГ СТАЊА ВОДОТОКА

Буковички поток пресеца пут Велика Плана-Смедеревска Паланка. Корито је и у насељу углавном обрасло растињем. **Уређено у зони путних прелаза у улици 15. Мај и Војводе Мишића.**

3. МЕРА

На трупу потока извршени су сечење шибља и другог растиња и комплетно чишћење трупа потока од покошеног растиња и чишћење баченог смећа. Изведеним радовима је у доброј мери повећана пропусна моћ корита потока.

Поток Дреновчић

1. ОПИС ВОДОТОКА

карактер водотока: изразито бујични поток
слив: река Јасеница
дужина: око 5 км
објекти: пропусти

2. ОЦЕНА ОПШТЕГ СТАЊА ВОДОТОКА

Поток Дреновчић пресеца пут Велика Плана-Смедеревска Паланка. Уређено корито у дужини од око 1 км од наведеног пута до улива у западно-јасенички ободни канал. Корито је ван насеља углавном обрасло растињем. **У оквиру реконструкције пута Велика Плана-Смедеревска Паланка у току 2019. Године, урађен је плочасти пропуст већег пресека од претходног.**

3. МЕРА

Чишћење корита од растиња и одржавање пропуста је у надлежности водопривредног предузећа.

Поток Кусјак

1. ОПИС ВОДОТОКА

карактер водотока: бујични поток
слив: река Велика Морава
дужина: око 5 км
објекти: пропусти

2. ОЦЕНА ОПШТЕГ СТАЊА ВОДОТОКА

Поток Кусјак пресеца пут Велика Плана-Жабари. Корито је ван насеља углавном обрасло растињем и делимично се налази бачено смеће.

3. МЕРА

На трупу потока извршени су сечење шибља и другог растиња и комплетно чишћење трупа потока од покошеног растиња и чишћење баченог смећа. Изведеним радовима је у доброј мери повећана пропусна моћ корита потока.

На подручју обухваћене овим планом могућа су плавлјења изазвана следећим појавама:

- приливом бујичних атмосферских вода ка уређеним градским површинама у залеђу одбрамбене линије – заштитних водопривредних објеката и изливањем из корита неуређених водотока, градских атмосферских колектора услед загушења или недовољне пропусне моћи,

- појавом високих, успорених (подземних и површинских) вода на заштићеном подручју у залеђу заштитних водопривредних објеката у условима повишених водостаја у регулисаним водотоцима,

- појавом слабих места на одбрамбеној линији заштитних водопривредних система и настанку опасности од преливања одбрамбене линије у условима повишених водостаја у регулисаним водотоцима,

- појавом загушења у регулисаним и неуређеним водотоцима изазваних дејством леда.

За све водотоке, сливове и делове подручја који се сматрају потенцијално угроженим штетним дејством вода, наведене појаве морају се конкретизовати у оквиру општинске техничке документације за одбрану од поплава (активност Г.Х.А.1. из основне шеме активности).

Проблеми на територији општине Велика Плана могући су под утицајем поплава, високог нивоа подземних вода или акумулација, таложењем атмосферских падавина и то :

-МАРКОВАЦ- РЕКА Рача, Широки поток и Доловски поток-око 400 хектара.

-НОВО СЕЛО-небрањени део реке Велика Морава, око 70 хектара.

-СТАРО СЕЛО-РЕКА Велика Морава . око 200 хектара.

-ВЕЛИКА ПЛАНА-Западно-Јасенички ободни канал, око 2000 хектара.

За поменута места надлежни су Дирекција за воде и АД «Водопривреда» С. Паланка.

-ВЕЛИКО ОРАШЈЕ – услед депресије тла, долази до задржавања воде – око 1000 хектара.

-КРЊЕВО-река Велика Морава-око 120 хектара.

-ТРНОВЧЕ –подземне воде-око 190 хектара.

-МИЛОШЕВАЦ-небрањени део реке Велика Морава, 450 хектара.

-ЛОЗОВИК -небрањени део реке Велика Морава, 450 хектара.

За поменута места надлежни су Дирекција за воде и «Водопривреда» Смедерево.

Потребно је да одговорне институције за спровођење превентивних мера заштите од поплава, предузму све потребне мере заштите, у циљу квалитетнијег начина спровођења правовремених и свеобухватних мера заштите људи, животиња, животне средине, материјалних и културних добара.

КАРТА ОПАСНОСТИ ОД ПОПЛАВА



ПРЕГЛЕД КРИТИЧНИХ РЕЈОНА И ОБЈЕКТА И ПРОЦЕНА УГРОЖЕНОСТИ

ред. Бр.	Водоток	Критични рејон	Критична тачка	Угроженост					
				Домаћинства	Становништво	Стамби пом.објект	Пољоп земљ. Ха	Објекти инфраструктур	Остали објекти
1	2	3	4	5	6	7	8	9	10
1	Велика Морава	Марковац источно од аутопута	Канали Стара Лепе-ница и Стара Рача				Око 90		
		Старо село	-Пресек Гибавице и одбрамбеног насипа на Морави -канал у рејону Врбаца	10-15	60		Око 50 хектара		
		Трновче	-меандри Мораве -местимично слегање одбрамбен. Насипа, -пуг за Сепарацију				Око 50 хектара	Извориште воде	
		Доња Ливадица	-ушће Булињака -мост на Морави -канал Кусјак				око 100 хектара		
		Лозовик , тзв.небрањено подручје					око 200 хектара		
		Велико Орашје тзв.небрањено подручје							
2	Рача	Јужно од Пиносаве	-ушће Доловског потока у Рачу				10-15 хектара		
		Марковац, рејон Рита	-ушће Широког потока у Рачу				Око 20 хектара		
		Марковац, рејон Блата и врбака	Мост на путу Марковац-Свилајнац				Око 50 хектара		
2.1.	Доловски поток	Пиносава	Мост у Пиносави Преко потока	5	20	9			
2.2.	Широки поток	Ракинац	-Сви прелази и пропусти у селу Ракинац -мост на путуМарковац-ВП	12	48	20	20 хектара	Локални пут у Ракинцу	
3	Гибавица	-Радовање	-сви прелази и пропусти преко потока у Радовању						
		Ново Село-Влашка мала	-Мост на путу Н.Село-В.Плана -железн.мост у Влашкој мали -мост на аутопуту -мост у рејону Солиац	30	120	54	170 хектара	-мостови друмски(2) -мост на аутопуту -железнички мост	
4	Јасеница	Јужни обод Великог Орашја	-железнички мост -мост на аутопуту -2 друмска моста	120	360	300	150	железнички мост -мост на аутопуту -2 друмска моста	
		Рејон потока Речица	-сви прелази и пропусти преко потока у	2	10	3			
		Рејон потока Грабовац	-сви прелази и пропусти преко потока у	1	5	2			

		Рејон потока Губера	-сви прелази и пропусту преко потока у	3	12	5			
		Рејон потока Буковац	-сви прелази и пропусту преко потока у Буковцу	3	12	7			
		Рејон потока Дреновчић	-сви прелази и пропусту преко потока у	4	12	4			
5	Голобочки поток	Железничка пруга у висини села Лозовик	Пропуст испод пруге					Железн. пруга у дужини од 500 м	
6	Лозовички поток или Сврачина	Лозовик	-сви прелази и пропусту преко потока у Лозовику	40	160	98			
7	Крњевачки поток	Крњево	-мост аутопута - сви прелази и пропусту преко потока у Крњеву	17	70	31		-мост аутопута	
8	Поток Буковац	Зона Хиподрома	Нерегулисан водоток потока	50	200		100		
		Млачина, Ул. Јосифа Панчића, Ђићевачка и Ре-саавска	Нерегулисан водоток потока	60	240		100	Железничка станица	
9	Поток Губераш	У захвату водотока	Нерегулисан водоток потока				50-60		
10	Мрежа канала за подземне воде		-замуљена и шибљем обрасла корита канала						
11	Јужни моравски ободни канал	Улица маршала Толбухина	Замуљено дно И обрстао шибљем	50	150				
		Улица краља Драгутина	Замуљено дно И обрстао шибљем	50	150				
12	Вештачка акумулација В. Плана	Зона у захвату Грабовачког потока	-корито Грабовачког пот. -мост на Гр. потоку	9	35	23	60	мост	
13	Вештачка акумулација Крњево	Зона низводно од језера						-мост на аутопуту - железн. мост	

4.2. Процена угрожености нештићених подручја. Оцена ризика од поплава – сценарио појаве поплавих таласа и плављења

На територији општине Велика Плана водотокови II реда су изразито бујичног карактера (ИБК). Ово подручје је специфично и по великом броју вештачких токова који одводе површинске воде. Појава плављења површина на подручју општине Велика Плана, за описано присуство природних и вештачких токова, може се јавити под околностима које су систематизоване по узроцима, значају и рангу штета.

Ове околности се могу сматрати сценаријима. За сваки сценарио поплава, примениће се дефинисање надлежности и подела улога у спровођењу активности и мера у одбрани од поплава.

На основу датих сценарија поплава, због карактера појаве, могућности прогнозе и најаве у циљу спровођења благовремених мера, потребна је интегрална одбрана.

1. Значајне поплаве и штете могу се десити при изливању из неуређених корита бујичних токова посебно на критичним тачкама (КТ).

Овакве поплаве формирају опасан и деструктиван плавни талас, који са собом носи муљ, камење, грање и отпад. Ризик од поплава условљен је интезитетом и трајањем бујичних киша и пропусном моћи корита. Особеност ових поплава је велика брзина концентрације и брза појава. Ранг штета је при томе директно условљен и близином вредних добара, па је због тога опасност од поплава већа у приобаљу водотока која протичу кроз насеље .

Један део ових водотокова улива се у вештачке водотокове, ободне канале, а ови су притоке водотокова I реда .

У зони ушћа притока у матичну реку, ризик од поплава је условљен водостајем у матичној реци и стањем корита у зони ушћа. Поплаве приобаља ових токова узводно од ушћа су неминовна и при мањим дотоцима.

2. Поплаве се могу десити при бујичним кишама у деловима насеља.

Ризик од поплава условљен је интезитетом и трајањем бујичних киша, пропусном моћи и стањем одводника површинских вода и могућностима за ефикасну евакуацију. Особеност ових поплава је велика брзина концентрације и брза појава. Ранг штета је далеко мањи од штета које се могу десити услед изливања из бујичних природних токова.

На подручју општине Велика Плана плављење приобаља се, према томе, може десити по следећим сценаријима:

А) Услед поплавног таласа са сливова неуређених потока при високим водостајима у њима. Плављење је последица недовољно пропусне моћи и утицаја успора.

Б) Изузетно, могућа су плављења површина у насељима општине у условима бујичних киша.

У Табели на претходној страни дата је процена угрожености нештићених подручја. Детаљна анализа и закључци, везани за оцену ризика од поплава, може се дати на основу будућих истраживања у сарадњи са стручним лицима из ЈВП "Србијаводе" Ћуприја и на основу праћења и евидентирања поплава догађаја на територији општине Велика Плана, што је у надлежности Стручно-оперативног тима, формираног од стране Општинског штаба за ванредне ситуације општине Велика Плана.

ЗАКЉУЧАК

1. Водотокови II реда на територији општине Велика Плана су углавном изразито бујичног карактера.
2. Активностима на превентивним радовима у претходном периоду смањен је у великој мери ризик од плављења, поготову у насељеним местима.
3. Потребно је предузимати и у следећем периоду све потребне мере заштите, у циљу квалитетнијег начина спровођења правовремених и свеобухватних мера заштите људи, животиња, животне средине, материјалних и културних добара.

4.3. Оперативне мере одбране од поплава

- Праћење водостаја и процена угрожености од поплава,
- Израда привремених насипа на угроженим деоницама,
- Увођење сталног дежурства у Штабу за ванредне ситуације општине Велика Плана,
- Активирање оперативних веза на подручју угроженом од поплава,

- Ангажовање водопривредних организација за одбрану од поплава у складу са утврђеним плановима,
- Обустављање и ограничавање саобраћаја на комуникацијама на подручју угроженом од поплава,
- Мобилизација грађана на одбрани од поплава,
- Ангажовање на одбрани од поплава предузећа која располажу покретним средствима неопходним у изради насипа, просека, и др. Радова битних за одбрану од поплава,
- Ангажовање специјализованих јединица за спасавање на води,
- Ангажовање јединица ЦЗ на заштити и спасавању становништва и материјалних добара од поплаве,
- Евакуација становништва и материјалних добара из подручја угроженог поплавом,
- Збрињавање угроженог и пострадалог становништва,
- Снабдевање здравом пијаћом водом за подручја угрожена од поплава,
- Организација и спровођење санације терена и објеката на подручју захваћеног поплавом,
- Информисање јавности.

4.4. Критеријуми за проглашење стања приправности, редовне и ванредне одбране од поплава

Имајући у виду хидролошки режим бујичних водотока, као и хидролошку неизученост ових водотока (јер се на већини водотока не врше хидролошка осматрања), критеријуми за за проглашење одбране од поплава не могу се узети за водостаје. Једино је реално и могуће да се ови критеријуми вежу за атмосферске падавине у сливу.

Предлажу се следећи критеријуми одбране од поплава на бујичним водотокима:

1. У пролећно и летње време, могу се десити и **провале облака** са количином, падавина већом од 70 л/м² за 24 часа, када се проглашава РЕДОВНА ОДБРАНА, а уколико се количина повећа на 100 л/м² за исти временски период, проглашава се ВАНРЕДНА ОДБРАНА, од поплава на територији општине Велика Плана.
2. Уколико **пљусковите кише** непрекидно падају дуже од 36 часова, проглашава се РЕДОВНА, а ако падају преко 48 часова, проглашава се ВАНРЕДНА ОДБРАНА од поплава на територији општине Велика Плана.
3. Наглим топљењем снега услед јужног ветра или непрекидно падање кише, на снег у трајању од 24 часа, изазива проглашење РЕДОВНЕ ОДБРАНЕ ОД ПОПЛАВА, а уколико киша пада 48 часова, проглашава се ВАНРЕДНА ОДБРАНА ОД ПОПЛАВА.

У ГРАФИЧКИ ПРИЛОЗИ

1. СИТУАЦИОНИ ПРИКАЗ СИСТЕМА ЗА ОДБРАНУ ОД ПОПЛАВА Сектори одбране М.1, М.2, М.3.
2. СИТУАЦИОНИ ПРИКАЗ ВОДОТОКОВА И ОДБРАМБЕНИХ ЛИНИЈА
3. ХИДРОГРАФСКА КАРТА

Графички прилози објављују се на званичној интернет страни Општине Велика Плана (www.velikaplana.rs).

**VI ОРГАНИЗОВАЊЕ ОДБРАНЕ ОД ПОПЛАВА
И ШТЕТНОГ ДЕЈСТВА ВОДА II РЕДА
НА ПОДРУЧЈУ ОПШТИНЕ ВЕЛИКА ПЛАНА**

**6.1.ОРГАНИЗАЦИЈА ОДБРАНЕ ОД ПОПЛАВА И ШТЕТНОГ ДЕЈСТВА
ВОДА II РЕДА НА ПОДРУЧЈУ ОПШТИНЕ ВЕЛИКА ПЛАНА**

**ШЕМА ОСНОВНИХ АКТИВНОСТИ У ОДБРАНИ ОД ПОПЛАВА НА
ПОДРУЧЈУ ОПШТИНЕ ВЕЛИКА ПЛАНА**

Одбрана од поплава и других видова штетног дејства вода на подручју општине

Водоприредне активности у надлежности ЈВП "Србијаводе"		Активности у надлежности општине
На водотоцима на којима су изграђени заштитни водоприредни објекти		Водотоци на којима нису изграђени заштитни објекти и подручје у залеђу одбрамбене линије
В.А.А.1. Устројство водоприредног оперативног плана за о.о.п.	Административне активности	Г.А.А.1. Устројство градског оперативног плана за о.о.п.-усаглашавање са водоприредним за о.о.п.
В.А.А.2. Расподела задужења и координација-разрада оперативног плана за о.о.п.		Г.А.А.2. Расподела задужења и координација-разрада и имплементација оперативног плана за о.о.п.
В.А.А.3. Обезбеђење услова за интегрално спровођење о.о.п. на подручју града-ангажовање помоћника руководиоца у оквиру градског штаба за о.о.п.		Г.А.А.3 Обезбеђење услова за интегрално спровођење о.о.п. на подручју града-ангажовање градског штаба за о.о.п.
		Г.А.А.4. Информисање и едукација јавности
В.Х.А.1. Израда и верификација техничке документације за о.о.п. за секторе Д.З. и М.1.	Хидротехничке активности	Г.Х.А.1. Израда и верификација техничке документације за о.о.п. на подручју града
В.Х.А.2. Прогноза хидролошких појава -процедура најаве и упозорења		Г.Х.А.2. Прогноза хидролошко метеоролошких појава-разрада модела прогнозе и процедуре најаве и упозорења
В.Х.А.3. Активности на одбрамбеној линији у различитим фазама одбране		Г.Х.А.3. Активности у залеђу одбрамбене линије-превентивне и ванредне интервенције
Водотоци на којима нису изграђени заштитни објекти и подручје у залеђу одбрамбене линије		Г.К.А.1. Обезбеђење услова за функционисање виталних система
В.К.А.4. Пружање стручне помоћи у људству, механиз. И опреми у ванредним ситуацијама. На подручјима без изграђених заштитних објеката	Комуналне активности	Г.К.А.2. Безбедност људи и имовине и контрола саобраћаја
		Г.К.А.3. Алармирање и евакуација становништва
		Г.К.А.4. Отклањање последица од штетног дејства вода

НАПОМЕНА:

Овом шемом није дефинисана динамика спровођења активности. Свака активност обухвата три фазе:

- **превентивно ангажовање** - у периоду редовних хидролошких околности,
- **интезивно ангажовање** - у периоду редовних хидролошких околности,
- **ванредно стање** – у околностима директне угрожености становништва и добара од поплава и штетног дејства вода без могућности одбране.

6.2. РУКОВОЂЕЊЕ ОДБРАНОМ ОД ПОПЛАВА ЗА ВОДЕ II РЕДА НА ПОДРУЧЈУ ОПШТИНЕ ВЕЛИКА ПЛАНА

Руковођење одбраном од штетног дејства вода II реда засновано је на принципима јасне субординације и координације директних и индиректних субјеката.

Специфичност заштите подручја општине Велика Плана условљава обезбеђење услова за интегрално спровођење одбране од штетног дејства уз учешће:

- **субјеката општине Велика Плана** – надлежне службе Скупштине општине, одговорна лица – повереника за делове подручја града (месне заједнице) и производне системе који се као целине морају засебно штитити, градски комунални системи и расположива оператива која мора бити ангажована у одбрани;

- **виталних система на подручју општине** – институције са седиштем на подручју општине без којих се не може одвијати функционисање општине у ванредним условима-задовољење потреба становништва и производње, односно институција које могу обезбедити ефикасно спашавање становништва и добара.

Шемом руковођења дефинисани су правци руковођења, правци индиректне и директне координације ових субјеката уз поштовање принципа хијерархије и субординације.

6.2.1. Шема руковођења одбраном од поплава вода II реда на подручју општине

6.2.1.1. ГЕНЕРАЛНА ШЕМА РУКОВОЂЕЊА И КООРДИНАЦИЈЕ АКТИВНОСТИ У ОДБРАНИ ОД ПОПЛАВА ОД ВОДА II РЕДА

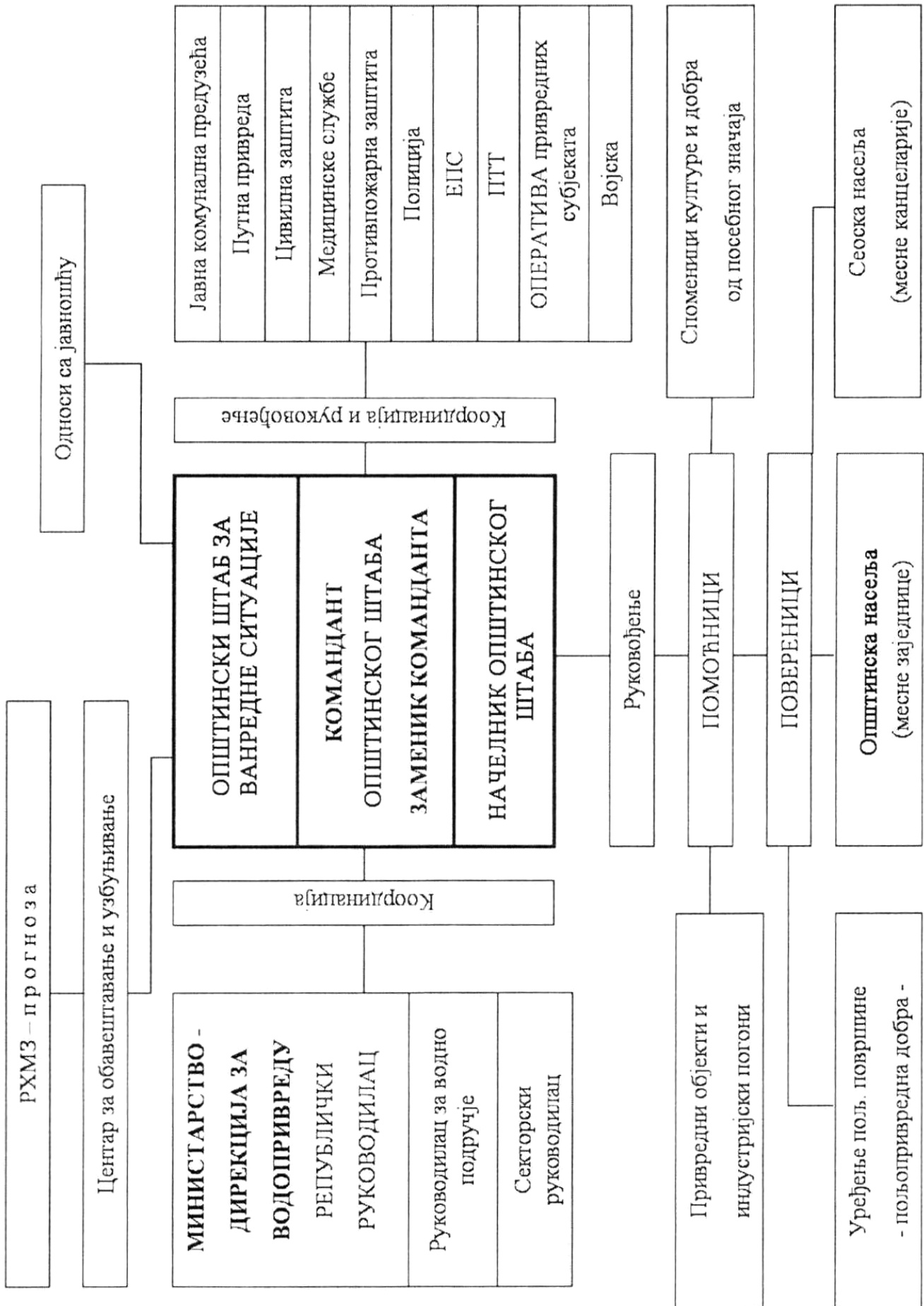

6.2.2. Субјекти руковођења одбраном од поплава за воде II реда на подручју општине – одговорности и координација субјектата руковођења у одбрани од поплава

6.2.2.1. Одговорна лица – повереници штаба за ванредне ситуације општине Велика Плана

Поверенике и заменике повереника именује Штаб за ванредне ситуације Закључком о именовану. Списак повереника и заменика повереника са подацима је саставни део плана.

6.2.2.2. Штаб за ванредне ситуације општине Велика Плана

Централну улогу у руковођењу одбраном од поплава за воде II реда на подручју општине Велика Плана има Штаб за ванредне ситуације општине Велика Плана. Овакво место у хијерархијском ланцу руковођења, на основу благовремених и правилних одлука о мерама, активностима и радовима, условљава специфичну структуру и кадровски састав Штаба, јасан делокруг рада, дефинисане одговорности чланова Штаба са јасном улогом команданта Штаба и његовог заменика.

Начин формирања Штаба

Формирање Штаба за ванредне ситуације општине Велика Плана, у надлежности је скупштине општине Велика Плана, која је донела Решења о образовању и именовану команданта, заменика команданта, начелника и чланова штаба за ванредне ситуације општине Велика Плана. Списак чланова Штаба са подацима је саставни део плана.

Организација и структура Штаба

Штаб чине командант, заменик команданта, начелник и чланови Штаба.

Штабом руководи командант штаба директно или посредством свог заменика. Координацију рада Штаба и повереника обавља начелник Штаба.

Чланови Штаба организовани су у три целине:

- **технички сектор:** стручна лица из институција које се баве проблематиком одбране од поплава А.Д. Водопривреда – С.Паланка и ДВП „Смедерево“; стручна лица из предузећа која својом оперативом директно учествују у одбрани од поплава (ЈКП “Милош Митровић”).

- **представници општинских виталних система** –Дом здравља, ПС...

- **представници привредних система** који у одбрани представљају посебну целину.

Делокруг рада Штаба и одговорност чланова Штаба

Штаб за ванредне ситуације задужен је за руковођење и координацију учешћа ових субјектата у одбрани од поплава вода II реда, у синхронизованом спровођењу свих планираних мера заштите од вода.

Штаб за ванредне ситуације руководи свим активностима означеним у шеми активности у надлежности јединице локалне самоуправе (административне, хидротехничке и комуналне активности), у периоду редовних хидролошких околности, као и у периоду ванредних хидролошких околности – од момента најаве поплаве вода II реда, до престанка опасности.

У току одбране, Штаб је у пуној приправности.

Технички сектор – ЈКП “Милош Митровић” за потребе Штаба обезбеђује благовремено стручне оцене очекиване опасности (хидролошке услове и тенденције) и дефинише техничке могућности одбране и извођења превентивних и ванредних

интервенција расположивим људством, механизацијом и опремом. Основ за ове активности је техничка документација за одбрану од поплава вода II реда, за подручје општине (даље: општинска техничка документација за одбрану од поплава вода II реда).

Технички сектор задужен је за израду програма за израду техничке документације за одбрану од поплава за подручје општине.

Остали чланови Штаба задужени су за имплементацију општинског оперативног плана и обезбеђење учешћа институција из којих су именовани као чланови Штаба.

Сви чланови Штаба имају своје заменике у институцијама из којих су именовани.

Седиште Штаба и систем веза

Седиште Штаба је зграда општине Велика Плана, са постојећим системом комуникације – телефон, факс, радио веза и електронска комуникација.

6.2.2.2.1. Командант штаба за ванредне ситуације општине Велика Плана

Командант штаба за ванредне ситуације општине Велика Плана, за време одбране од поплава врши нарочито следеће послове:

Фаза превентивних активности:

1. Обезбеђује услове за имплементацију Оперативног плана код свих привредних субјеката;

2. Обезбеђује услове и организује спровођење Годишњег програма мера и радова на смањењу ризика од поплава на водотоцима II реда;

3. Обезбеђује услове за интегралне и координиране активности у имплементацији Оперативног плана и организован рад у ванредним условима;

4. Обезбеђује услове за израду техничке документације за одбрану од поплава за подручје општине;

5. Обезбеђује услове и организује спровођење планова заштите и спасавања у ванредним ситуацијама ;

Општина Велика Плана у координацији са ЈП Плана и месним заједницама врши свакодневно праћење ситуације на терену у вези са водотоковима II реда и каналском мрежом у надлежности општине Велика Плана .

Фаза ванредних активности:

1. Руководи и координира радом Штаба за ванредне ситуације у границама додељене одговорности;

2. Сарађује са надлежнима из Сектора за ванредне ситуације Републике Србије и надлежнима из водних подручја «Дунав» и «Морава»;

3. Сарађује са секторским руководиоцем ДВП "Смедерево" сектор Д.3. и сектор М.1. Пожаревац и Смедеревска Паланка.

4. На основу предлога штаба за ванредне ситуације општине Велика Плана:

- издаје Наредбу о предузимању мера на ублажавању и отклањању насталих штета од поплава, које се односе пре свега на ангажовање радне снаге, механизације и других средстава и др.

Фаза након престанка опасности:

Обезбеђује услове за спровођење мера и руководи активностима и радовима на отклањању последица поплава вода II реда, по престанку опасности.

6.2.2.2.2. Заменик команданта штаба

У одсуству Команданта Штаба или по његовом налогу, у свему га замењује.

6.2.2.2.3. Руководилац одбране од поплава

Руководилац одбране од поплава (помоћник) – Члан Штаба за ванредне ситуације, врши следеће послове у свим фазама одбране, као и у фази ванредног стања, односно у фази отклањања последица штета:

1. Директно обезбеђује имплементацију оперативног плана код субјеката који учествују у одбрани од поплава за воде II реда;
2. Координира рад повереника и о томе обавештава руководиоца Штаба;
3. Врши непосредан увид стања на подручју које може бити угрожено у синхронизацији са повереником, у фази превентивних активности и предлаже потребне мере из свог домена;
4. Врши непосредан увид стања на угроженом подручју у сарадњи са општинским Штабом и предлаже потребне мере;
5. Спроводи наредбе руководиоца општинског штаба, информиса га о стању на терену и предлаже предузимање радова и мера који изискују материјалне трошкове у току одбране као и за отклањање последица поплава;
6. Издаје налоге повереницима и оперативи и организује све хитне радове.
7. Води евиденцију о предузетим радовима, мерама и утрошеним средствима у току одбране и отклањању последица поплава;
8. Подноси извештај команданту штаба по завршетку одбране од поплава вода II реда, а обавезно у току одбране.

У зависности од обима активности може бити одређено више помоћника.

6.2.2.2.4. Повереници Штаба

Повереници штаба за ванредне ситуације врше нарочито следеће послове у свим фазама одбране као и у фази ванредног стања, односно у фази отклањања последица штета:

1. Врше непосредан увид у стање на надлежном подручју и достављају информације Штабу;
2. Предлажу спровођење радова и мера на свом терену у зони одбране у току;
3. Организују и руководе хитним радовима и мерама у свом реону (улици),
4. Извештавају помоћника-руководиоца одбране о предузетим мерама и воде евиденцију о стању на терену, ангажованом људству, механизацији и др.

Посебним документима, који чине саставни део овог Плана, именовани су повереници Штаба и њихови заменици за делове подручја у сливовима са извршеном реонизацијом.

Овим документима обухваћени су сви потребни подаци од значаја за комуникацију у различитим фазама одбране.

6.2.2.2.5. Одговорна лица виталних система

Посебним документима (Решења о одређивању оспособљених правних лица за заштиту и спасавање на територији Општине Велика Плана, број: 02-8/2013-II, од 22.02.2013.; Решења о измени решења одређивању оспособљених правних лица за заштиту и спасавање на територији општине Велика Плана, број: 02-109/2013-II, од 16.08.2013., и Решења о допуни решења одређивању оспособљених правних лица за заштиту и спасавање

на територији општине Велика Плана, број: 02-1/2015-II, од 12.01.2015.) именована су одговорна лица и њихови заменици из институција које чине виталне системе града са дефинисаном улогом у одбрани од поплава: ЈКП “Милош Митровић”, ЈП “Морава”, Секција за путеве, Цивилна заштита, Дом здравља, Центар за социјални рад, Противпожарна заштита, ПС...

6.3. СУБЈЕКТИ СПРОВОЂЕЊА ОДБРАНЕ ОД ПОПЛАВА ЗА ВОДЕ II РЕДА

6.3.1. Територијално водопривредно предузеће

Подручје општине Велика Плана подељено шемом реонизације на водно подручје “Морава”, које покрива Д.В.П. “СМЕДЕРЕВО”- Смедерево и А.Д. “ВОДОПРИВРЕДА” – С. Паланка и водно подручје “Дунав”, које покрива ВП “Пожаревац”, са задужењима која проистичу из Уговора са Дирекцијом за воде – Београд, о одржавању заштитних објеката и спровођењу одбране од поплава на водотоцима са изграђеним заштитним објектима.

Улога људства, механизације и опреме Д.В.П. “СМЕДЕРЕВО”- Смедерево и А.Д. “ВОДОПРИВРЕДА” – С. Паланка и ВП “Пожаревац”, у целини у одбрани од поплава дефинисана је Годишњим оперативним планом за одбрану од поплава Министарства пољопривреде и заштите животне средине (за сектор Д.3. водно подручја “Дунав” и сектор М.3. и М.4. водно подручје “Морава”), као и водопривредном техничком документацијом за одбрану од поплава.

Посебну улогу ово предузеће има у спровођењу одбране на заштитним објектима у синхронизацији са одбраном на водотоцима означеним општинским планом.

6.3.2. Витални системи заштите подручја општине Велика Плана

У ванредним околностима неопходно је обезбеђење услова за несметани рад виталних система општине и подручја у целини, који су делом и активни учесници у спровођењу одбране.

Овим Планом дефинише се првенствено заштита и обезбеђење објеката и седишта ових виталних система, али и њихова улога у пружању помоћи учесницима који непосредно учествују у одбрани.

Оз нака	ВИТАЛНИ СИСТЕМИ (ИНСТИТУЦИЈА)	УЛОГА У ВАНРЕДНИМ ОКОЛНОСТИМА
ЈКП	Систем за водоснабдевање града, приградских и сеоских насеља ЈКП “Милош Митровић” и ЈП „ Морава „- Велика Плана	-обезбеђује поуздано водоснабдевање конзума, - преузима посебне превентивне мере заштите својих виталних објеката система за водоснабдевање који могу бити угрожени штетним дејством вода, - учествује својом оперативом у реализацији оперативних мера, активности и радова у превентивној фази одбране и фази одклањања последица у складу са шемом руковођења и координације.
ПЗ П	Саобраћајнице, путеви веће важности и путеви од значаја за одбрану од поплава Предузеће за путеве Пожаревац -пункт Велика Плана	- обезбеђује сопствене објекте и опрему од директног утицаја поплавних вода, - обезбеђује заштиту објеката у склопу путева од штетног дејства воде (редовно чишћење канала, сливника, пропуста, мостова у склопу пута, - обезбеђује прилазе за одбрану од поплава, - обезбеђује поуздано функционисање сопствене оперативе у

		ванредним околностима, - учествује својом оперативом у реализацији оперативних мера, активности и радова у превентивној фази одбране и фази одклањања последица у складу са шемом руковођења и координације.
ЖКП	Одржавање јавних површина (ЖКП “Милош Митровић»)	- обезбеђење сопствених објеката и опреме од директног утицаја поплавних вода, - одржавање чистоће на собраћајницама и јавним површинама од значаја за одбрану од поплава, у складу са приоритетима (приступни пут до одбрамбених линија, заштитних објеката и путеви на којима се формира градски бујични талас), - учествује својом оперативом у реализацији оперативних мера, активности и радова у превентивној фази одбране и фази одклањања последица у складу са шемом руковођења и координације.
ЖКП	Одржавање атмосферске и фекалне канализације (ЖКП “Милош Митровић”)	- обезбеђење сопствених објеката и опреме од директног утицаја поплавних вода, - одржавање система атмосферске канализације по утврђеном приоритету - одржавање система фекалне канализације, - учествује својом оперативом у реализацији оперативних мера, активности и радова у превентивној фази одбране и фази одклањања последица у складу са шемом руковођења и координације.
МУП II	МУП Србије- Сектор за ванредне ситуације	- обезбеђење сопствених објеката и опреме од директног утицаја поплавних вода, - усаглашавање и имплементација општинског оперативног плана за одбрану од поплава са планом цивилне заштите, - директно учешће у различитим фазама одбране.
ПС	МУП Србије- Сектор за ванредне ситуације	-планирање и организација кадрова, опреме и медицинских средстава за пружање помоћи учесницима у одбрани од поплава на угроженом подручју у различитим фазама одбране.
ПС	МУП Србије- Сектор за ванредне ситуације	- планирање и организација кадрова, опреме и средстава за противпожарну заштиту објеката и имовине, - пружање помоћи другим учесницима у одбрани од поплава у различитим фазама одбране.
ПС	Безбедност људи и имовине и контрола саобраћајница МУП Србије ПУ Смедерево-ПС Велика Плана	- обезбеђење сопствених објеката и опреме од директних утицаја поплавних вода, - контрола и организација саобраћаја за елиминацију загушења и обезбеђењу приступа до одбрамбене линије, - безбедност људи и имовине на угроженом подручју.
ЕП С	Обезбеђење снабдевања електричном енергијом и заштита имовина Огранак	- обезбеђење сопствених објеката и опреме од директних утицаја поплавних вода, - заштита људи и имовине од опасности од електричних удара на угроженим подручјима, - планирање и организација кадрова, опреме и средстава за пружање помоћи учесницима у одбрани од поплава, - довод електричне енергије до локалитета за напајање мобилних

	Смедерево-Погон Велика Плана	пумпних агрегата.
ПТ Т	Обезбеђење телекомуникационих веза (“Телеком Србије”)	- обезбеђење сопствених објеката и опреме од директних утицаја поплавних вода, - обезбеђење поузданих комуникационих веза у ванредним околностима, - планирање, организација кадрова, опреме и материјала за одржавање система веза у функционалном стању у ванредним околностима.
ВС	Војска Србије	- обезбеђење сопствених објеката и опреме од директног утицаја поплавних вода, - планирање људства, опреме за пружање помоћи учесницима у одбрани од поплава и становништву на угроженом подручју у различитим фазама одбране.

Плановима заштите и спасавања и посебним актима-наредбама у случају потребе, дефинисаће се обавезе поменутих субјеката виталних система у спровођењу одбране добара од штетног дејства вода на подручју општине.

6.3.3. Остали субјекти – учесници у одбрани од поплава

Спровођење одбране добара од поплава на подручју општине и штетног дејства вода II реда, својим људством, стручним кадровима, механизацијом, опремом и материјалом, врше субјекти одбране – привредне организације.

6.4. ПЛАН МЕРА, АКТИВНОСТИ И РАДОВА У ОДБРАНИ ОД ПОПЛАВА ПРАТЕЋИХ ПОЈАВА ШТЕТНОГ ДЕЈСТВА ВОДА II РЕДА

6.4.1. ИМПЛЕМЕНТАЦИЈА И РАЗРАДА СИНХРОН ПЛАНА МЕРА, АКТИВНОСТИ И РАДОВА

Основном шемом активности (поглавље II-1 Плана) дефинисане су три групе активности (мера и радова) у одбрани од штетног дејства вода уз генералну поделу на водопривредне активности и активности у надлежности .

За дефинисане субјекте и њихова задужења у одбрани од штетног дејства вода из поглавља II/3 овог плана, по дефинисаној детаљној шеми општине руковођења координације и субординације (поглавља II-2.1.1.) од стране субјеката руковођења, дефинише се синхрон план интегралних активности у одбрани од поплава и штетног дејства вода II реда на подручју општине.

Овим планом дефинисано је редовно спровођење ових активности, тренутна оцена спремности – (степен реализације), критеријум за проглашење почетка и престанка спровођења одбрамбене активности, субјекти извршења (са задужењима) и субјекти руковођења

Напомена: Овај синхрон план је основ за предузимање конкретних активности у различитим фазама одбране. Конкретизација синхроног плана за одређене делове подручја општине и водотоке који угрожавају подручја извршиће се кроз техничку документацију за одбрану од штетног дејства поплавних вода II реда на подручју општине Велика Плана.

6.4.2. СИНХРОН ПЛАН МЕРА, АКТИВНОСТИ И РАДОВА У ИНТЕГРАЛНОЈ ОДБРАНИ ОД ПОПЛАВА ВОДА И РЕДА

Синхрон план активности и радова у интегралној одбрани од поплава вода и реда
Интегрална одбрана у садејству општинских субјеката са водопривредним субјектима
и одбрана од бујичних поплава и других видова штетног дејства вода на подручју општине Велика Плана

Група активности са поделом надлежности зависно од категорије водотока и фаза одбране	Водопривредне активности у надлежности ЈВП "Србијаводе"- В. А.		Активности у надлежности општине – О. А.		задуужења		
	На водотоцима на којима су израђени водопривредни заштитни и незаштитни касете	Водотоци са недовршеним заштитним системима незаштитне касете	Бујични водотоци на којима нису израђени заштитни објекти и подручје у залеђу обрамбене линије (незаштитне касете)	субјекти руковођења	Субјекти који су задужени за извршење	листа задужења	
А.А. Административне активности у фази припреме и организације одбране од свих видова штетног дејства вода	В.А.А.1. Устројство водопривредног оперативног плана за о.о.п. за текућу годину		О.А.А.1. Имплементација општинског оперативног плана за о.о.п.-у сагалашавање са водопривредним оперативним планом за о.о.п	а) Секторски руководиоци М.1., М.2. и М.3.	а) ЈВП, Водоприв. Предузећа	а) дефинисана Општим планом за о.о.п.	
	В.А.А.2. Расподела задужења и координација-разрада оп.плана за о.о.п.		О.А.А.2. Расподела задужења и координација-разрада и имплементација оперативног плана за о.о.п.	б) Руководилац Општинског Штаба	б) Општински Штаб	б) дефинисана Општим делом Општинског плана за о.о.п.	
	В.А.А.3. Обезбеђење услова за интегрално спровођење о.о.п. на подручју општине- ангажовање секторског руководиоца у оквиру Општинског штаба за о.о.п.		О.А.А.3. Обезбеђење услова за интегрално спровођење о.о.п. на подручју општине				
Х.А: Хидротехничке	В.Х.А.1. Израда и верификација техничке документације за о.о.п. за		О.Х.А.1. Израда и верификација техничке документације за о.о.п. на подручју општине	а) Секторски руководиоци	а) ЈВП, Водоприв.	а) дефинисана Општим планом за о.о.п.	

І Припрема за одбрану од поплава

Критеријум: припрема за одбрану и најавна поплавне книце

активности у свим фазама одбране	сектор М.1., М.2. и М.3.	О.Х.А.2. Прогноза хидролошко метеоролошких појава - разрада модела прогнозе и процедуре најаве и упозорења; комуникација СО-ЈВП, РХМЗ, Водопривредна предузећа	М.1., М.2. и М.3. б) Руководилац Општинског Штаба	Предузећа б) Општински Штаб	б) дефинисана Опш. Делом и Оперативним делом Општ. Плана за о.о.п.
	В.Х.А.2. Прогноза хидролошких појава - процедура најаве и упозорења (РХМЗ)				
Група активности и са поделом надлежности зависно од категорије водотока и фаза одбране	Водопривредне активности у надлежности ЈВП "Србијаводе" - В. А.	Активности у надлежности општине - О. А.	задужења		
	На водотоцима на којима су изграђени заштитни водопроводни објекти, заштитне и незаштитне касете	Водотоци са недовршеним заштитним системима незаштитне касете	водотоци на којима нису изграђени заштитни објекти и подручје у залеђу одбрамбене линије (незаштитне касете)	субјекти руководјења	субјекти који су задужени за извршење
II Ванредна одбрана од поплава					
Критеријум: најавна и појава поплавне кише дужег времена трајања					
Х.А: Хидротехничке активности у свим фазама одбране	В.Х.А.3. Активности на одбрамбеној линији у различитим фазама одбране (ЈВП, Водопривредна предузећа)	О.Х.А.3. Активности у залеђу одбрамбене линије по фазама одбране	а) Секторски руководилац М.1., М.2. и М.3. б) Руководилац Општинског Штаба	а) ЈВП, Водоприв. Предузећа б) Општински Штаб	а) дефинисана Општинским планом за о.о.п. б) дефинисана Опш. Делом и Оперативним делом Општ. Плана за о.о.п.

		В.Х.А.4. Спровођење одбране добара на другој одбрамбеној линији или локалном заштитом у садејству са општином, пружање стручне помоћи у људству, механизацији и опреми у ванредним ситуацијама на подручјима без изграђених заштитних објеката		<p>а) Секторски руководилац М.1., М.2. и М.3.</p> <p>б) Руководилац Општинског Штаба</p>	<p>а) ЈВП, Водоприв. Предузећа</p> <p>б) Општински Штаб</p>	<p>а) дефинисана Општим планом за о.о.п.</p> <p>б) дефинисана Опш. Делом и Оперативним делом Општ. Плана за о.о.п.</p>
<p>Група активности са поделом надлежности зависно од категорије водотока и фаза одбране</p>	<p>Водопривредне активности у надлежности ЈВП "Србијаводе" - В. А.</p>	<p>Активности у надлежности општине – О. А.</p>	задуужења			
	<p>На водотоцима на којима су изграђени заштитни водопривредни заштитишени и незаштитишени касете</p>	<p>Водотоци на којима нису изграђени заштитни објекти и подручје у залеђу одбрамбене линије (незаштитишене касете)</p>	<p>субјекти руководиоца</p> <p>а) В. А.</p> <p>Б) О. А.</p>	<p>субјекти који су задужени за извршење</p> <p>а) В. А.</p> <p>Б) О. А.</p>	<p>листа задужења</p> <p>а) В. А.</p> <p>Б) О. А.</p>	
III Ванредно стање						
<p>Критеријум: Најава изливања и изливања поглавног таласа из основног тока у условима непрекидних падавина у сливу и повремених јаких пљусковитих киша на меродавном делу слива</p>						
<p>О.К.А. <u>Комуналне активности</u> у надлежности</p>		<p>О.К.А.1.Обезбеђење услова за функционисање виталних система</p>	<p>а) Сект.Руков М.1., М.2. и М.3.</p> <p>б) Руковод. Општинског Штаба и одг. Лица Вит. Сист.</p>	<p>А) ЈВП, Предузећа</p> <p>б) Општински Штаб</p>	<p>а) дефинисана Општим планом за о.о.п.</p> <p>б) дефинисана Опш. Делом и Оперативним делом Општ. Плана за о.о.п.</p>	

<p>општине у свим фазама одбране као и у фази отклањања последица поплава и штетног дејства вода</p>			<p>О.К.А.2. Безбедност људи и имовина контрола саобраћаја</p>	<p>а) Сект. Рук. М.1., М.2. и М.3. б) Рук. Општинског Штаба и одгов. Лица Вит. Сист.</p>	<p>А) ЈВП, Водоприв. Предузећа б) Општински Штаб Витални системи одбране</p>	<p>б) дефинисана Опш. Делом и Оперативним делом Општ. Плана за о.о.п. и плановима НО и УЗБ</p>
			<p>О.К.А.3. Алармирање и евакуација становништва О.К.А.3/1 План евакуације. Разрада процедуре алармирања субјеката виталних система О.К.А.3/2 Разрада процедуре алармирања становништва О.К.А.3/3 Идентификација одређених и обезбеђење услова за прихват. О.К.А.3/4 Организација евакуације људи, стоке и имовине О.К.А.3/5 Обезбеђење здравствене заштите становништва и стоке</p>	<p>б) Рук. Општинског Штаба одељење НО и УЗБ</p>	<p>б) Општински Штаб Витални системи одбране, становништво</p>	

Руковођење одбраном од леда на притокама реке Велика Морава је у надлежности Штаба за ванредне ситуације.

6.4.3. ЕЛЕМЕНТАРНЕ НЕПОГОДЕ, ПРАТЕЋЕ ПОЈАВЕ ШТЕТНОГ ДЕЈСТВА ВОДА II РЕДА И ОДБРАНА ОД ГРАДА

Интегрална одбрана од штетног дејства вода II реда подразумева поред поменутих активности на одбрани од поплава и предузимање одређених активности, радова и мера на деловима подручја општине који су потенцијално угрожени штетним дејством вода II реда у условима који се третирају елементарним непогодама:

Бујичне кише и бујични феномени

Одбрана од ових појава се третира као одбрана од поплава уз посебне мере које се предузимају на подручју које је потенцијално угрожено приливом бијучног наноса (бујичне лаве), клизишта и одрона. Специфичност ових појава не омогућавају одбрану у моменту настанка, тако да се одбрана своди **на превентивне активности** у циљу смањења могућности настанка:

- идентификација локалитета на којима се продукују ови феномени,
- идентификација подручја које може бити угрожено овим феноменом,
- систематско спровођење санационих мера и радова на овим локалитетима,
- превентивно планирање начина коришћења простора на угроженом подручју.

Реализација ових активности је у надлежности Скупштине општине, ЈКП “ Милош Митровић” и Преузећа за путеве Пожаревац, пункт Велика Плана.

Руковођење овим активностима врши руководилац општинског штаба по утврђеној шеми руковођења.

Град, ледене и снежне падавине

Одбрана од града спроводи се расположивим противградним средствима на постојећим противградним станицама над којима координацију у функционисању спроводи Радарски центар „Букуља“ – Аранђеловац, у оквиру Сектора за противградну заштиту Министарства унутрашњих послова Републике Србије.

Противградне станице имају следећа места: Лозовик, Милошевац, Крњево, Велико Орашје-Крушево, Велика Плана-Врбица, Старо Село, Марковац-Пиносава, Радовање, Ракинац и у изградњи станица у Доњој Ливадици.

Извештајна метеоролошка станица: за водоток Велика Морава надлежна синоптичка станица Смедеревска Паланка .

Пунктови за осматрање ледених појава на реци Великој Морави налазе се на Жабарском и Марковачком мосту.

Републички хидрометеоролошки завод Србије врши осматрања ледених појава на станицама из табеле 1.

За време одбране од леда Републички хидрометеоролошки завод Србије доставља податке и прогнозу ледених појава за Дунав, Тису, Саву, Велику Мораву и Тамиш, свакодневно, за седам дана и месечну оријентациону прогнозу.

Ангажовањем механизације ЈКП "Милош Митровић" и приватника у садејству са Предузећем за путеве „Пожаревац“ -пункт Велика Плана вршиће се чишћење када дође до повећаног обима падавина снега.

**СПИСАК СТРЕЛАЦА НА ПРОТИВГРАДНИМ СТАНИЦАМА НА ТЕРИТОРИЈИ ОПШТИНЕ ВЕЛИКА
ПЛАНА У 2024. години**

Ред.бр	Име и презиме	Број телефона	Место	ПГС
1.	ДРАГУТИН ПАШИЋ	069/5232330	РАКИНАЦ Цара Лазара 18	160
2.	ДЕЈАН ЈОВЧИЋ	060/1881116	РАКИНАЦ Боре Јовчића 4	160
3.	НЕМАЊА ЈОВЧИЋ	064/4936426	РАДОВАЊЕ Солунских ратника 11	161
4.	ГОРАН ЈОВЧИЋ	026/881-143 064/2698794	РАДОВАЊЕ Цара Лазара 10	161
5.	ДРАГОЈЕ СТАНОЈЛОВИЋ	064/080 31 46	СТАРО СЕЛО Пролетерских бригада 10	162
6.	НЕБОЈША НОВАКОВИЋ	026/841-092	СТАРО СЕЛО Пролетерских бригада 1	162
7.	НЕНАД РАДЕНКОВИЋ	062/8727880	ВЕЛИКА ПЛАНА Милорада Станковића 72	163
8.	СВЕТЛАНА НИКОЛИЋ	063/1493035	ВЕЛИКА ПЛАНА Милорада Станковића 77	163
9.	СЛАВОЉУБ СТОИЉКОВИЋ	062/588735	ВЕЛИКО ОРАШЈЕ	164
10.	ДРАГАН СТОИЉКОВИЋ	062/588735	ВЕЛИКО ОРАШЈЕ	164
11.	ЗЛАТАН МИЛИЋЕВИЋ	065/647 57 27	ДОЊА ЛИВАДИЦА Војда Карађорђа 94	165
12.	ДРАГАНА МИЛИЋЕВИЋ	026/885-162	ДОЊА ЛИВАДИЦА Војда Карађорђа 94	165
13.	СНЕЖАНА НОВАКОВИЋ	063/8879180	МИЛОШЕВАЦ Лоле Рибара 10	166
14.	ДРАГАН НОВАКОВИЋ	063/8879180	МИЛОШЕВАЦ Лоле Рибара 10	166
15.	МИЛЕ ЈАЊИЋ	064/4384250	ЛОЗОВИК Партизанска бб	168.
16.	СНЕЖАНА ТУФЕГЦИЋ	026/831-739	ЛОЗОВИК ЈНА 5	168
17.	МИЛОРАД ДИМИТРИЈЕВИЋ	063/395492	КРЊЕВО Лоле Рибара 16	170
18.	ГОРАН ДИМИТРИЈЕВИЋ	026/821-363	КРЊЕВО Лоле Рибара 16	170
19.	ВАСИЛИЈЕ ВАСИЉЕВИЋ	060/4375006	КРУШЕВО	171
20.	ТИЈАНА СТОИЉКОВИЋ	069/1710176	КРУШЕВО	171

6.4.4. Фазе одбране од поплава

Планом за одбрану од поплава се дефинишу следеће фазе одбране.

ФАЗА 1. Припрема за одбрану од бујичних поплава

ФАЗА 2. Редовна одбрана од поплава

ФАЗА 3. Ванредна одбрана од поплава

ФАЗА 4. Отклањање последица штетног дејства вода

ФАЗА 1 - припрема за одбрану од поплава има највећи значај, с обзиром на природу бујичних поплава, где је по правилу расположиво време за реаговање на појву бујичних падавина веома кратко. У овом периоду, неопходно је предузети све потребне мере како би се таласи бујичних вода, које се неминовно најављају, спровели до реципијента, уз минимум штета. То пре свега значи детаљно упознавање проблема, добро планирање неопходних радова, обезбеђење неопходних средстава за ове радове, као и њихова реализација.

ФАЗА 2 - наступа са појавом кише ЈАКОГ ИНТЕНЗИТЕТА и дужег трајања, у сливу који гравитира ка брањеном подручју. Предузимају се активности, мере и радови у складу са Планом одбране од бујичних поплава.

ФАЗА 3 - наступа са најавом и појавом изливања поплавног таласа из основног корита, у условима непрекидних падавина у сливу и јаким пљусковитих киша на меродавном делу слива. Уводи се ванредно стање, посебне мере у саобраћају, по потреби евакуација становништва и добара.

ФАЗА 4 - наступа након проласка бујичних падавина и поплавних таласа. Након детаљно евидентираних штета насталих за време поплава, спроводу се потребне мере и врше се неопходни радова да се отклоне последице поплава.

6.5. ЉУДСТВО, МЕХАНИЗАЦИЈА, ОПРЕМА И МАТЕРИЈАЛ ЗА СПРОВОЂЕЊЕ ОДБРАНЕ ОД ШТЕТНОГ ДЕЈСТВА ПОПЛАВНИХ ВОДА И ПРАТЕЋИХ ПОЈАВА ШТЕТНОГ ДЕЈСТВА ВОДА II РЕДА

6.5.1. Људство и стручни кадрови

За спровођење одбране од поплава вода II реда на подручју општине, ангажовање људства у потребном броју зависно од степена одбране, обезбеђују сви субјекти одбране у складу са Синхрон планом активности, мера и радова.

Организација транспорта људства до одбрамбене линије и угрожених локалитета подручја, као и опремање људства материјалом, алатом и опремом за одбрану по позиву – наредби команданта Штаба за ванредне ситуације, благовремено спроводи субјекат одбране који је и одговоран за извршење наредбе. Субјекат одбране дужан је да на захтев команданта Штаба за ванредне ситуације и његових помоћника благовремено ажурира податке о расположивом људству и стручним кадровима који могу бити ангажовани у ванредним околностима.

Руковођење ангажовањем људства, субјектата одбране у различитим фазама одбране одвија се по детаљној шеми руковођења.

Помоћ у руковођењу људством пружају повереници и расположиви стручни кадрови субјектата одбране.

6.5.2. Опрема, механизација и материјал

Расположива опрема, механизација, алат и материјал неопходан за ефикасно спровођење одбране приказана је табеларно, систематизована по субјектима одбране. Субјекти одбране дужни су да ажурно пријаве све промене расположиве механизације, опреме, алата и материјала.

Сва расположива механизација, опрема, алати и средства налазе се ускладиштена код оспособљених правних лица и у Месним заједницама, где са њима располажу и дејствују јединице цивилне заштите опште намене. Преглед мера, активности, локација, као и извођача мера и материјално-техничких средстава дат је у Табелама 1 и 2.

Поступак ефикасног допремања и коришћења наведених средстава у току одбране од поплава дефинисан је Синхрон планом и системом руковођења у ванредним ситуацијама.

Табела 1.

Р.бр	М Е Р А	АКТИВНОСТ	ЛОКАЦИЈА извођења	Извођач мере	Потребна МТС за извођење радова	
					Назив МТС	Количина
1	2	3	4	5	6	7
1.	Постављање 1. и 2. одбрамбене линије на критичним локацијама	-ископ и утовар земље за пуњење џакова или за киповање на угроженим правцима;		ЈКП „Милош Митровић“, В.Плана, Војводе Мишића 1	-УЛТ, мини -камион ФАП, кипер	1 3
		-истовар земље и пуњење џако-ва или киповање земље		ЈКП „Милош Митровић“, В.Плана, Војводе Мишића 1 -грађани	-камион ФАП, кипер	3
		-постављање 1.и2.одбрамбене линије на критичним деловима водотока	Угрожени рејони у захвату водотокова	-грађани (јединице ЦЗ опште намене са повереницима)		
2.	Ископ или прочишћавање и продубљивање одводних канала	-одређивање и упућивање извођача радова		ЈКП „Милош Митровић“, В.Плана, Војводе Мишића 1 -грађани	-ровокопач -ровокопач, мини -МТС у власништву грађана	3 1

Табела 2.

РБ	Ископ и довоз земље		Пуњење џакова		Развожење џакова		Постављање џакова	
	Локација ископа	Ко врши довоз	Локације за пуњење	Извршиоци	Ко врши развожење	Превозно средство	Локације постављ.	Снаге за постављ.
		ЈКП „Милош Митровић“, В.Плана, Војводе Мишића 1		-грађани у организацији повереника ЦЗ	-грађани у организацији повереника ЦЗ	- Трактори са прик.		-грађани у организацији повереника ЦЗ

НАПОМЕНА: Непопуњене рубрике попуњава Оперативно-стручни тим у току оперативног рада.

**6.5.2.1 СПИСАК ПЛАНИРАНЕ НАБАВКЕ ОБАВЕЗНЕ ОПРЕМЕ И СРЕДСТАВА ЗА
ЗАШТИТУ ОД
ЕЛЕМЕНТАРНИХ НЕПОГОДА И ДРУГИХ НЕСРЕЋА И ПЛАНИРАНА ФИНАНСИЈСКА
СРЕДСТВА**

На основу Уредбе о обавезним средствима и опреми за личну, узајамну и колективну заштиту од елементарних непогода и других несрећа (“Службени гласник РС” бр. 3/2011 од 24.01.2011. године), за потребе опремања јединица цивилне заштите опште намене и колективну заштиту запослених у општинској управи, планира се набавка следеће опреме и средстава:

Р.БР.	НАЗИВ	КОЛИЧИНА
1.	гумене чизме	10 пари
2.	кабанице	5 ком.
3.	лопата са држалом	10 ком.
4.	ашов са држалом	10 ком.
5.	носила	1 ком.
6.	комплет прве помоћи	1 ком.

Средства за ову намену су планирана у износу од **50.000 динара** са ПДВ-ом, Одлуком о буџету Општине Велика Плана за 2024. годину (“Међуопштински службени лист Општина Велика Плана и Смедеревска Паланка”, број 47/2023), у оквиру следеће ставке: Програмска активност 0602-0014 (ПА 0602-0014), Управљање у ванредним ситуацијама.

6.5.3. Потребни потенцијали

Општинском техничком документацијом за одбрану од поплава за воде II реда дефинисаће се реалне потребе у људству, механизацији, опреми, алату и материјалу, уз усаглашавање са водопривредном техничком документацијом за одбрану од поплава.

Конкретизација интервенција и радова за воде II реда и локалитете угроженог подручја, у оквиру поменуте техничке документације, основ је за планирање реалних потреба.

6.5.4 Планирана средства за реализацију мера и активности

Средства за реализацију свих мера и активности из Оперативног плана, предвиђена су Одлуком о буџету Општине Велика Плана за 2024. годину (“Међуопштински службени лист Општина Велика Плана и Смедеревска Паланка”, број 47/2023), у оквиру следећих ставки:

Програмска активност 0602-0014 (ПА 0602- 0014), Управљање у ванредним ситуацијама.

Укупна средства 1.850.000,00 динара.

СПИСАК
ОПРЕМЕ, МЕХАНИЗАЦИЈЕ, АЛАТА И МАТЕРИЈАЛА ЗА ОДБРАНУ ОД ПОПЛАВА
ОПШТИНЕ ВЕЛИКА ПЛАНА

Н ⁰	НАЗИВ	ЈЕДИНИЦА МЕРЕ	МЕСНА ЗАЈЕДНИЦА									
			Прва МЗ	Стара Општина	Бресје	Лозовик	Милошева и	Трновче	Крњско пентаг	Саванова и Крњско	Велико Орашје	Доња Ливадица
1.	2.	3.	4.	5.	6.	7.	8.	9.	10.	11.	12.	13.
1.	Путничко возило	ком.				3		10				10
2.	Теренско возило	ком.	1			3						5
3.	Багер	ком.				3		1				2
4.	Булдозер	ком.				2		1				2
5.	Камион	ком.				12						3
6.	Трактор и приколица	ком.				1		5			34	15
7.	Травокосачица	ком.						2			10	8
8.	Утоваривач	ком.				3		1				1
9.	Пента	ком.	1					2			10	2
10.	Чамац	ком.	1			2		6			10	4
11.	Аутодизалица	ком.	1			3		10				4
12.	Пумпа дизел	ком.				3					3	1
13.	Пумпа бензин	ком.						4				1
14.	Пумпа електро	ком.										1
15.	Агрегат	ком.	1			3		2				2
16.	Компресор	ком.				3						2
17.	Ровокопач	ком.				2						1
18.	Цистерна	ком.				2		3			5	1
19.	Фењери	ком.				8						10
20.	Лампе-плинске	ком.				3						
21.	Лампе-акумулаторске	ком.				10						1
22.	Сигналне заст. Беле	ком.				3						5
23.	Сигналне заст. Жуте	ком.				3						5
24.	Сигналне заст. Црвен.	Ком.				3		4				5
25.	Бунде	ком.										5
33.	Појас за спасавање	ком.	1									4
34.	Кишне кабанице	ком.				9		5				10
35.	Кревет	ком.	1									
36.	Јастук	ком.	1					20				
37.	Постељина комплет	ком.	1					10				
38.	Ћебад	ком.	1					20				
39.	Пећи на дрва	ком.				3		5				10
40.	Прслук	ком.				3						
41.	Заштитни шлем	ком.				1						
42.	Заштитне рукавице	пар				12		10				15
43.	Радно одело	ком.				11		10				20
44.	Гумене чизме-дубоке	пар				16		10				10
45.	Гумене чизме-плитке	пар						10				
46.	Душек	ком.	1			3						

Н ^о	НАЗИВ	ЈЕДИНИЦА МЕРЕ	МЕСНА ЗАЈЕДНИЦА						ПРИВРЕДНИ СУБЈЕКТИ			
			Старо Село	Ново Село	Марковац	Ракица	Радовање	Кулусина	ЈКП „МИЛОШ МИТРОВИЋ“	ПРИВАТНИ СЕКТОР	АД ЈУТОПРЕВОЗ	СЕПАРАЦИЈ А
1.	2.	3.	14.	15.	16.	17.	18.	19.	20.	21.	22.	23.
1.	Путничко возило	ком.						20	+	+	+	
2.	Теренско возило	ком.						1	+	+		
3.	Багер	ком.						1	+	+		
4.	Булдозер	ком.								+		
5.	Камион	ком.						1	+	+		
6.	Трактор и приколица	ком.						20	+	+		
7.	Травокосачица	ком.						15	+	+		
8.	Утоваривач	ком.							+	+		
9.	Пента	ком.							+			
10.	Чамац	ком.										
11.	Аутодизалица	ком.										
12.	Пумпа дизел	ком.						3	+			
13.	Пумпа бензин	ком.						5	+			
14.	Пумпа електро	ком.						10	+			
15.	Агрегат	ком.						2				
16.	Компресор	ком.						1	+			
17.	Ровокопач	ком.							+	+		
18.	Цистерна	ком.						3	+			
19.	Фењери	ком.						10	+			
20.	Лампе-плинске	ком.							+			
21.	Лампе-акумулаторске	ком.							+			
22.	Сигналне заст. Беле	ком.							+			
23.	Сигналне заст. Жуте	ком.							+			
24.	Сигналне заст. Црвен.	Ком.							+			
25.	Бунде	ком.						20				
33.	Појас за спасавање	ком.										
34.	Кишне кабанице	ком.						10	+			
35.	Кревет	ком.						10				
36.	Јастук	ком.						10				
37.	Постељина комплет	ком.										
38.	Ћебад	ком.						20				
39.	Пећи на дрва	ком.						5				
40.	Прслук	ком.										
41.	Заштитни шлем	ком.							+			
42.	Заштитне рукавице	пар							+			
43.	Радно одело	ком.							+	+		
44.	Гумене чизме-дубоке	пар							+			
45.	Гумене чизме-плитке	пар							+			
46.	Душек	ком.						10				

№	НАЗИВ	ЈЕДИНИЦА МЕРЕ	МЕСНА ЗАЈЕДНИЦА									
			Прва МЗ	Стара Општина	Бресје	Лозовик	Милошев ац	Трновче	Крњevo петлап	Саванова ц Крњevo	Велико Орашје	Доња Ливадица
1.	2.	3.	4.	5.	6.	7.	8.	9.	10.	11.	12.	13.
47.	Моторна тестера	ком.	1			3		3			12	6
48.	Ручне тестере	ком.	1			3		5			20	10
49.	Лопата	ком.	1			11	1	20			30	20
50.	Ашови	ком.	1			7	1	20			30	15
51.	Будаци, пијуци	ком.	1			9		10			10	15
52.	Гвоздена колица	ком.	1			1	1	10			30	10
53.	Косе	ком.	1				1	10			10	20
54.	Виле	ком.	1				1	20			30	20
55.	Секире	ком.	1			3	1	20			30	20
56.	Секирице	ком.	1					10			30	5
57.	Чекићи	ком.	1			6	1	30			30	20
58.	Клешта	ком.	1			8	1	10			10	15
59.	Побијачи (маљ,дрв.чек.)	ком.	1			3		3				10
60.	Чакље	ком.	1									
61.	Набијачи земље	ком.	1			3						
62.	Мотике	ком.	1			5		30			30	20
63.	Пајсери	ком.	1			3		5			10	10
64.	Виле	ком.	1								30	15
65.	Грабуље	ком.	1					10			30	15
66.	Вреће јутане	ком.										
67.	Пласт.фолије у ролни	м'	1									
68.	Дрвене талпе (80x20цм)	ком.										20
69.	Дрвене греде (18x18цм)	ком.	1									20
70.	Дрв. Гредице (10x10цм)	ком.	1									20
71.	Дрвене талпе (5x20цм)	ком.	1									20
72.	Даске (2,2x20цм)	ком.	1									30
73.	Даске-разне	ком.	1									100
74.	Кланфе	ком.	1									
75.	Ексери 31/70	кг	1									20
76.	Паљена жица (0,2мм)	кг	1									30
77.	Жица	кг	1									20
78.	Вреће ПВЦ	ком.	1									
79.	Вреће ПВЦ плетене	ком.	1									
80.	Ужад (разна)	м'	1									200
81.	Сајле	м'	1									50
82.	Челичне талпе	ком.										25
83.	Коље (6-10цм)	ком.	+									100
84.	Шљунак	м ³	+									
85.	Камен	м ³	+									

Н ⁰	НАЗИВ	ЈЕДИНИЦА МЕРЕ	МЕСНА ЗАЈЕДНИЦА						ПРИВРЕДНИ СУБЈЕКТИ				
			Старо Село	Ново Село	Марковац	Ракинац	Радовање	Купусина	ЈКП „МИЛОШ МАНДИЋИЋ“	ПРИВАТНИ СЕКТОР	АД ЈУТОПРЕВОЗ	СЕПАРАЦИЈ А	
1.	2.	3.	14.	15.	16.	17.	18.	19.	20.	21.	22.	23.	
47.	Моторна тестера	ком.						10	+	+			
48.	Ручне тестере	ком.						30		+			
49.	Лопата	ком.						30		+			
50.	Ашови	ком.						30		+			
51.	Будаци, пијуци	ком.						30		+			
52.	Гвоздена колица	ком.						10		+			
53.	Косе	ком.						20		+			
54.	Виле	ком.						30		+			
55.	Секире	ком.						30		+			
56.	Секирице	ком.						20		+			
57.	Чекићи	ком.						20		+			
58.	Клешта	ком.								+			
59.	Побијачи (маљ,дрв.чек.)	ком.								+			
60.	Чакље	ком.								+			
61.	Набијачи земље	ком.								+			
62.	Мотике	ком.						30		+			
63.	Пајсери	ком.								+			
64.	Виле	ком.						20		+			
65.	Грабуље	ком.						20		+			
66.	Вреће јутане	ком.											
67.	Пласт.фолије у ролни	м'											
68.	Дрвене талпе (80x20цм)	ком.											
69.	Дрвене греде (18x18цм)	ком.											
70.	Дрв. Гредице (10x10цм)	ком.											
71.	Дрвене талпе (5x20цм)	ком.											
72.	Даске (2,2x20цм)	ком.											
73.	Даске-разне	ком.								+			
74.	Кланфе	ком.											
75.	Ексери 31/70	кг								+			
76.	Паљена жица (0,2мм)	кг											
77.	Жица	кг											
78.	Вреће ПВЦ	ком.											
79.	Вреће ПВЦ плетене	ком.											
80.	Ужад (разна)	м'											
81.	Сајле	м'											
82.	Челичне талпе	ком.											
83.	Коље (6-10цм)	ком.											
84.	Шљунак	м ³										+	
85.	Камен	м ³											

6.6. СИСТЕМ ВЕЗА У СПРОВОЂЕЊУ ОДБРАНЕ

Систем веза за организовање и спровођење одбране од поплава за воде II реда на подручју града обезбеђен је применом постојеће телефонске везе за везу свих субјеката у одбрани, телефакс веза, радио веза и електронске везе.

Мобилне везе обезбеђене су за руководство Штаба за ванредне ситуације општине Велика Плана.

Режим комуникација путем веза између субјеката у одбрани од поплава за воде другог реда и Штаба, одвија се по датој шеми руковођења и координације.

ПРЕГЛЕД
ПРАВНИХ ЛИЦА ОПРЕМЉЕНИХ И ОСПОСОБЉЕНИХ ЗА ЗАШТИТУ И СПАСАВАЊЕ
НА ТЕРИТОРИЈИ ОПШТИНЕ ВЕЛИКА ПЛАНА

Ред. број	Назив предузећа, установе и организације – место и адреса	Врста делатности	Број лиценци	Задатак ЦЗ за који се правно лице ангажује	Снаге које се ангажују		Одговорно лице			
					Број људи	МТС Назив	Број	Име и презиме	На послу	Број телефона У стану
1	2	3	4	5	6	7	8	9	10	11
1.	Дом здравља „Др. Милан Бане Ђорђевић“ ВЕЛИКА ПЛАНА Милоша Великог 110	Здравствена заштита становништва	194	- Права медицинска помоћ - Збрињавање - Евакуација	50	Санитетска возила	6	др СЛАЂАНА ЈАНКОВИЋ	541-110	
2.	ЈКП „Милош Митровић“ ВЕЛИКА ПЛАНА Војводе Мишића 1	Комуналне услуге и снабдевање становништва водом	145	- Асанација - РХБ заштита - Заштита од поплава	40	Цистерна за воду Теретно – кипер Ровокопач Теретно-смећара Аутоподизач Трактор са прик. Цистерна фекална Воз. За чиш.канал.	1 3 3 2 1 1 1 1	БОЈАН САВИЋ	515-009	062/8895 323
3.	ЕПС Дистрибуција Огранак Смедерво- Потон Велика Плана ВЕЛИКА ПЛАНА Момира Гајића 3	Снабдевање становништва електричном енергијом	50	- Искључење/укључење ел. Енергије	10	Возило	2	ИВИЦА МАРИНКОВИЋ	064/8260925	
4.	Предузеће за путеве Пожаревац - пункт Велика Плана ВЕЛИКА ПЛАНА Орашка бр.	Одржавање и изградња регионалних путева	8	- Спасавање од рушења и из рушевина - Заштита и спасавање од поплава и на води	6	- Кампион од 10 тона - Улт. (уговарна кашика) - Полугеретно возило – 2	2 1 1		516-223 069/8472049	
5.	АД „Југопревоз“ ВЕЛИКА ПЛАНА Алексе Шангића 2	Јавни превоз путника, робе и нафт. Дерив	152	- Евакуација - Збрињавање угроженог и настрадалог становништва	15	- Аутобуси	100	НЕБОЈША СТАНОЈЕВИЋ	514-336	063/1069 254

6.	Ветеринарска станица „Велика Плана“, доо Велика Плана	Ветеринарске услуге	9	Асанација и заштита животиња и намирница биљног и животињског порекла	3	Пут. Возило	1	МАРИНЕ АНЂЕЛКОВИЋ	516-256 064/6476967	
7.	Центар за социјални рад ВЕЛИКА ПЛАНА Пионирска 1	Социјални рад у установама без смештаја	16	- Збрињавање угроженог и настрадалог становништва	4	Пут. Возило	1	АЛЕКСАНДРА ДИНИЋ-ЂУЛИЋ	514-825 064/ 8603280	513-979
8.	Црвени крст ВЕЛИКА ПЛАНА Краља Александра 86	Збрињавање угрожених и настрадалих и пружање хуманитарне помоћи	3	- Збрињавање угроженог и настрадалог становништва - Указивање прве медицинске помоћи	3	Пут. Возило	1	ЗЛАТАН КОРУНОВИЋ	4521-152 062/203-815	515-575
9.	Угоститељско- туристички објекти	Пружање угоститељских и туристичких услуга	/	- Збрињавање угроженог и настрадалог становништва	/	Постељни капацитети	Капацитети кућина за припрему оброка	Координација са угоститељским субјектима ГОРАН МАРЈАНОВИЋ	514-211 062/8883477	
10.	„Гоша монтажа“ А.Д. ВЕЛИКА ПЛАНА 28. Октобра 65	Монтажа металних конструкција	385	- Спасавање са висина	25	механизација		МЛАДЕН МИЛИЋ	515-959	
11.	Средње и основне школе на територији општине Велика Плана	образовање	/	- Збрињавање угроженог и настрадалог становништва	/			САША СТАНОЈЕВИЋ	064/9936248	
12.	Хала спортова Велика Плана	Туристичко спортски центар	13	- Збрињавање угроженог и настрадалог становништва	3			ГОРАН МАРЈАНОВИЋ	514-211 064/1317061	
13.	„Водопривреда“, ад Смедеревска Паланка	Послови водопривреде	39	-одбрана од поплава -спасавање на води	8	механизација		ИГОР РАДОЈЕВИЋ	321-782 069/4441115	
14.	ПД „Багер комерц“ доо ЛОЗОВИК Саве Манџићева 10	Послови водопривреде	14	-одбрана од поплава -спасавање на води	5	механизација		ВЕЉКО ИВАНОВИЋ	063/225-203	
15.	Ронилачки клуб КПА Велика Плана Николе Пашића 25	Ронилачки клуб	4	Спасавање на води и под водом	4	чамци	2	ДЕЈАН СТОЈИЛОВИЋ	063/1721925	

СПИСАК ПОВЕРЕНИКА И ЗАМ. ПОВЕРЕНИКА ЈЕДИНИЦА ЦЗ ОПШТЕ НАМЕНЕ					
1.	Марковац	Повереник	Душан Марјановић		064/2315211
		Заменик повереника	Марко Јовановић		063/411986
2.	Старо Село	Повереник	Небојша Новаковић		064/3213710
		Заменик повереника	Далиборка Гавриловић		061/6455622
3.	Ново Село	Повереник	Јовица Грујић		063/8163150
		Заменик повереника	Дејан Глишић		062/8362850
4.	Прва МЗ	Повереник	Милош Ивановић		065/2122803
		Заменик повереника	Бобан Дејановић		064/8904858
5.	Друга МЗ Стари Одбор	Повереник	Светлана Николић		063/1493035
		Заменик повереника	Велибор Станојловић		064/2973269
6.	Трећа МЗ Бресје	Повереник	Стефан Јовановић		064/5687947
		Заменик повереника	Марко Јовановић		064/1700175
7.	Велико Орашје	Повереник	Марко Танасковић		026/871-906 062/407757
		Заменик повереника	Невена Бојковић		065/4563775
8.	Доња Ливадица	Повереник	Милан Матић		026/885-622 062/8865067

			Милутин Обрадовић		063/390181	
9.	Милошевац	Повереник	Микица Прогивац		060/4801222	
		Заменик повереника	Живан Богдановић		064/2600672	
10.	Трновче	Повереник	Милена Ивановић		062/1228473	
		Заменик повереника	Ивица Петровић			
11.	Лозовик	Повереник	Марија Марковић		066/421387	
		Заменик повереника	Мирослав Јаковљевић		064/2174359 026/832-687	
12.	Крњevo центар	Повереник	Цветко Стојановић		026/821-215 063/776 51 68	
		Заменик повереника	Мирко Златић		064/2766337	
13.	Савановац	Повереник	Бранислав Богићевић		063/1587420	
		Заменик повереника	Иван Шулејић		065/2057148	
14.	Ракинац	Повереник	Драган Милићевић		063/8068458	
		Заменик повереника	Радослав Трунић		064/8342813	
15.	Радовање	Повереник	Горан Лазаревић		063/350601	
		Заменик повереника	Зоран Ђорђевић		063/515918	

16.	Купусина	Повереник	Добрица Димитријевић	062/8080813	
		Заменик повереника	Далибор Дабовић	063/611202	

СИСТЕМ КООРДИНАЦИЈЕ У ВАНРЕДНИМ СИТУАЦИЈАМА

У случајевима када дође до превазилажења обима поплава и насталих штета, из надлежности Штаба за ванредне ситуације општине Велика Плана, односно у случају евентуалних ванредних ситуација, координацију, примењивање мера и спровођење активности горе наведеног Штаба, преузима републички Штаб за ванредне ситуације.

I

Штаб за ванредне ситуације за територију општине Велика Плана:

- Командант
Страхиња Павешковић, председник општине
- Заменик команданта
Игор Матковић, заменик председника општине
- Начелник
Марко Јоцић, начелник Одељења за ванредне ситуације у Смедереву
- Сарадник за опште и административне послове
Милена Опачић, саветник у Одељењу за привреду и локални економски развој
- Чланови
 1. **Душан Марић**, председник скупштине општине,
 2. **Марија Павловић**, заменица председника скупштине општине,
 3. **Топлица Пинторовић**, вд. начелника општинске управе,
 4. **Миодраг Шкорић**, члан штаба за евакуацију,
 5. **Љиљана Ђорђевић Живановић**, члан штаба за склањање и урбанистичке мере заштите,
 6. **Златан Коруновић**, члан штаба за збрињавање угрожених и настрадалих,
 7. **Александар Величковић**, члан штаба за РБХ заштиту и заштиту од техничко-технолошких несрећа,
 8. **Александар Петровић**, члан штаба за заштиту и спасавање од поплава и несрећа на води и под водом,
 9. **Желько Ковачевић**, члан штаба за заштиту и спасавање на неприступачним теренима,
 10. **Жикица Николић**, члан штаба за заштиту од НУС –а и спасавање од пожара и Експлозија,
 11. **др Слађана Јанковић**, члан штаба за ПМП,
 12. **Бојан Савић**, члан штаба за асанацију тарена,
 13. **Драгољуб Живковић**, члан штаба за очување добара битних за опстанак,
 14. **Драгана Радосављевић**, члан штаба за узбуњивање и јавно информисање,
 15. **Живомир Новаковић**, члан штаба за хитно успостављање неопходних служби од јавног интереса,
 16. **Његош Филиповић**, члан штаба за заштиту од НУС-а,
 17. **Саша Раденковић**, члан штаба,
 18. **Милан Матић**, члан штаба,
 19. **Александра Динић-Ђулић**, члан штаба и
 20. **Иван Костадиновић**, члан штаба.

С П И С А К
ЧЛАНОВА ШТАБА ЗА ВАНРЕДНЕ СИТУАЦИЈЕ
ОПШТИНЕ ВЕЛИКА ПЛАНА

Ред бр.	Функција у штабу	Презиме и име	Стручна спрема	Телефон		Адреса стана	Телефон (у стану)	Радно место
				Фиксни	Мобилни			
1	2	3	4	5	6	7	8	9
	Командант Штаба	Страхиња Павешковић	висока	516-206	062/8080859	ВЕЛИКА ПЛАНА	062/8080859	Председник општине
	Заменик Команданта	Игор Магковић	висока	516-206	062/8080815	ЛОЗОВИК ЈНА 130	832-831	Заменик председника општине
	Начелник Штаба	Марко Јоцић	висока		064/3088175	ВЕЛ. ПЛАНА Николе Тесле 76	064/3088175	Инспектор за цивилну заштиту и управљање заштитом ризика
1.	Члан штаба	Душан Марић	виша	516-318	062/8080874	ВЕЛИКА ПЛАНА Милета Арсића Пачина 4	064/3167806	Председник скупштине општине
2.	Члан штаба	Марија Павловић	средња	516-455	069/3570357	ВЕЛИКА ПЛАНА Бранка Радичевића 4	069/3570357	Заменица председника скупштине општине
3.	Члан штаба	Топлица Пинторовић	висока	516-318	060/0349558	СМЕДЕРЕВСКА ПАЛАНКА Кусадак Вука Карацића 11	060/0349558	Вд. Начелника општинске управе
4.	Члан штаба за евакуацију	Миодраг Шкорић	висока	514-262	062/8080802	ВЕЛ. ПЛАНА Војводе Путника 14	516-464	Начелник Одељења за привреду и локални економски развој

5.	Члан штаба за склањање и урбанистичке мере заштите	Љиљана Ђорђевић Живановић	висока	516-338	062/8080830	ВЕЛ. ПЛАНА М.Великог 239	511-060	Начелник Одељења за инспекцијске послове
6.	Члан штаба за збрињавање угрожених и пострадалих	Златан Коруновић	виша	4521-152	062/203 815	ВЕЛ. ПЛАНА Милана Тепића 14	515-575	Технолог за пречишћавање отпадних вода у ЈКП „Милош Митровић“ ВЕЛИКА ПЛАНА
7.	Члан штаба за РБХ заштиту	Александар Величковић	висока	515-009 515-711	060/5548511	ВЕЛ. ПЛАНА М.Великог 42	514-600	Руководилац пункта за путеве у Великој Плани
8.	Члан штаба за заштиту од рушења и спасавање из рушевина	Александар Петровић	висока	514-858	061/3026767	Петровац на Млави	061/3026767	ЈКП „Милош Митровић“ ВЕЛИКА ПЛАНА
9.	Члан штаба за спасавање на неприс. терену	Жељко Ковачевић	висока	516-095	064/8842105	ВЕЛ. ПЛАНА Гаврила Принципа 4	515-069	ЈКП „Милош Митровић“ ВЕЛИКА ПЛАНА
10.								

11.	Члан штаба за заштиту и спасавање од пожара и експлозија	Жикица Николић	средња	514-845	064/8451152	ВЕЛ.ПЛАНА Кнеза Лазара 29	515-130	Командир ватрогасне јединице у Великој Плани
12.	Члан штаба за ПМП	др Слађана Јанковић	висока	541-110	069/8550626	ВЕЛ. ПЛАНА Булевар ослобођења бб	063/8591009	в.д. директорка Дом здравља ВЕЛИКА ПЛАНА
13.	Члан штаба за асанацију терена	Бојан Савић	висока	515-009	062/8895323	ЛОЗОВИК Вука Караџића 33	069/8895323	директор ЈКП „Милош Митровић“
14.	Члан штаба за очување добара битних за опстанак	Драгољуб Живковић	висока	516-318	062/8080805	ЛОЗОВИК Љубе Девића 20	832-374	Начелник одељења за урбанизам, грађевину, имовинско-правне и комуналне послове Општинске управе
15.	Члан штаба за обукување	Драгана Радосављевић	средња	516-510	060/0601129	ВЕЛ.ПЛАНА Војводе Мишића 211	513-320	Уредница РТВ Плана
16.	Члан штаба за хитно успостав. неопходних служби од јавног интереса	Живомир Новаковић	висока	514-319	063/475180	МИЛОШЕВАЦ Доле Рибара 18	4101-580	директор ЈП „Морава,“
17.	Члан штаба за заштиту од НУС-а	Његош Филиповић	висока	515-966	066/8893161	ВЕЛ.ПЛАНА Момира Гајића 115	513-073	МУП ПС Велика Плана
18.	Члан штаба	Саша Раденковић	висока	514-316	064/8369951	ВЕЛ. ПЛАНА Краља Александра 86/12	064/8369951	директор ЈКП „Градска топлана“ Велика Плана

19.	Члан штаба	Милан Магић	средња	540-391	062/8865067	Доња Ливадица Лоле Рибара 8	064/5799917	POB. WERNER&WEBER d.o.o. Ниш-Велика Плана	
20.	Члан штаба	Александра Динић-Ђулић	висока	514-825	060/3676901	ВЕЛ. ПЛАНА Филипа Филиповића 7	026/4522468	Вд.директорка Центра за социјални рад Велика Плана	
21.	Члан штаба	Иван Костадиновић	висока	011/3092 323	064/2229179	ЗУЦЕ Јована Крститеља бб		Представник Војске Србије	
САРАДНИЦИ У ШТАБУ									
	Сарадник за опште и административ не послове	Милена Опачић	висока	514-262	062/8080821	ВЕЛ. ПЛАНА Радета Марковића 10	512-666	Одељење за привреду и локални економски развој	

II

Општински штаб, за извршавање специфичних задатака заштите и спасавања може образовати стручно-оперативне тимове.

III

Задатак општинског штаба је да:

1. руководи и координира рад субјеката система заштите и спасавања и снага заштите и спасавања у ванредним ситуацијама на спровођењу утврђених задатака;
2. руководи и кординира спровођење мера и задатака цивилне заштите;
3. разматра и даје мишљење на предлог Процене угрожености и предлог Плана заштите и спасавања у ванредним ситуацијама;
4. прати стање и организацију заштите и спасавања и предлаже мере за њихово побољшање
5. наређује употребу снага заштите и спасавања, средстава помоћи и других средстава која се користе у ванредним ситуацијама;
6. стара се о редовном информисању и обавештавању становништва о ризицима и опасностима и предузетим мерама;
7. разматра организацију, опремање и обучавање јединице цивилне заштите, овлашћених, оспособљених правних лица;
8. сарађује са надлежним органима заштите и спасавања суседних држава у ванредним ситуацијама;
9. процењује угроженост од настанка ванредне ситуације;
10. доноси наредбе, закључке и препоруке;
11. сарађује са штабовима суседних јединица локалне самоуправе;
12. именује менаџера заштите и заменика менаџера заштите у насељеним местима;
13. разматра и предлаже доношење одлуке о организацији заштите и спасавања на територији општине;
14. ангажује оспособљена правна лица и друге организације од значаја за општину;
15. обавља и друге послове у складу са Законом.

Критеријуми за проглашење редовне и ванредне одбране од загушења ледом

Редовна одбрана од загушења ледом на водотоцима Дунав, Сава и Велика Морава настаје при покривености водног огледала ледом од 40% са тенденцијом повећања површине под ледостајем.

На водотоцима Тиса, Тамиш, Стари и Пловни Бегеј, Колубара, Брзава, Моравица, Тимок, Дрина и *Западна Морава* редовна одбрана **настаје при покривености водног огледала од 40% и дебљином леда већом од 5 цм**. На осталим водотоцима редовна одбрана настаје при покривености водног огледала 100% и дебљином леда већом од 5 цм у периоду када се очекује покретање леда.

Ванредна одбрана од загушења ледом на водотоцима Дунав, Сава и Велика Морава **настаје при покривености водног огледала већој од 60%**.

На осталим водотоцима ванредна одбрана настаје када, након ледостаја, почиње покретање и нагомилавање леда.

VII ЕВИДЕНТИРАЊЕ ПОПЛАВНИХ ДОГАЂАЈА

Евидентирање поплавних догађаја обавља Стручно оперативни тим именован од стране општинског Штаба за ванредне ситуације. Задатак тима је да у ситуацији поплавних појава изврши обилазак угрожених локација и да евидентира на прописаном обрасцу обухват поплављене локације, датум и време настанка поплаве и о свему хитно обавести штаб за

ванредне ситуације, а на основу горе наведених података формираће се база евидентираних поплавних догађаја (БЕПД).

VIII ГОДИШЊИ ПРОГРАМ МЕРА И РАДОВА ЗА СМАЊЕЊЕ РИЗИКА ОД ПОПЛАВА НА ВОДОТОЦИМА II РЕДА ЗА 2024. ГОДИНУ

8.1. Увод.

8.2. Водотоци II реда на територији Општине Велика Плана.

8.3. Стање на водотоковима II реда на територији Општине Велика Плана.

8.4. Радови на водотоковима на територији Општине Велика Плана.

8.5.Преглед мера и активности на смањењу ризика од поплава са финансијским планом.

8.1. УВОД

Сходно Закону о водама („Службени гласник Републике Србије“, број 30/2010, 93/2012, 101/2016, 95/2018 и 95/2018-др. Закон) и Одлуци о одређивању граница водних подручја („Службени гласник Републике Србије“ број 75/2010), односно Одлуци о утврђивању пописа вода I реда („Службени гласник републике Србије број 83/2010), општина Велика Плана у поступку припреме Оперативног плана одбране од поплава за 2024. Годину и у складу са Општим планом за одбрану од поплава (“Службени гласник РС” , број 18/2019), следећи обавезе проистекле из Закона о смањењу ризика од катастрофа и управљању ванредним ситуацијама, има обавезу сачињавања Годишњег програма мера и радова на смањењу ризика од поплава на водотоцима II реда.

Предлогом Оперативног плана за одбрану од поплава на водотоцима II реда, за 2024. годину, наведене су основне активности у одбрани од поплава, дефинисано руковођење у одбрани од поплава, као и план и активности на одбрани од поплава и штетног дејства вода на водотоцима II реда и план комуникације учесника у одбрани од поплава. Оперативни план општине Велика Плана је интегрални документ, што значи да приказује и делове Републичког оперативног плана за одбрану од поплава на водотоцима I реда, следећи принципе интегралне одбране од поплава на водотоцима који су у надлежности локалне самоуправе односно, на водотоке II реда.

Како је и оперативни планом наведено, подручје општине Велика Плана припада сливовима река Дунав и Велика Морава, са рекама Јасеница, Рача, Језава и Булињак, на којима су изграђени или делимично изграђени заштитни објекти за одбрану од поплава и о којима се стара ЈП „Србијаводе“, преко водних подручја ”Дунав” и ”Морава”. Осим ових, водотока, подручје општине Велика Плана, испресецано је разгранатом хидрографском мрежом мањих водотока, од којих неки припадају водотодима I реда, са изграђеним или делимично изграђеним заштитним објектима, а остали водотоцима II реда, који су сви бујучног карактера и на којима нема изграђених заштитних објеката.

Поплаве настале приливом бујичних вода идентификују се следећим потенцијалним узроцима плављења:

-приливом бујичних атмосферских вода ка уређеним урбаним површинама у залеђу одбрамбене линије-заштитних водопривредних објеката и изливањем из корита неуређених водотока, градских атмосферских колектора, услед гушења или недовољне пропусне моћи;

-појавом високих, успорених (подземних и површинских) вода на заштићеном подручју у залеђу заштитних водопривредних објеката, у условима повишених водостаја у регулисаним водотоцима;

-појавом слабих места на одбрамбеној линији заштитних водопривредних система и настанку опасности од преливања одбрамбене линије у условима повишених водостаја у регулисаним водотоцима;

-појавом гушења у регулисаним и неуређеним водотоцима, изазваних дејством леда.

Одбрана од бујучних поплава се третира и као одбрана од поплава уз посебне мере, које се предузимају на подручју које је потенцијално угрожено приливом бујичног наноса, клизишта и одрона. Специфичност ових појава је да не омогућавају одбрану у моменту настанка, тако да се одбрана своди на превентивне активности циљу смањења могућности настанка:

- идентификација локалитета на којима се продукују ови феномени
- идентификација подручја које може бити угрожено овим феноменом
- систематско спровођење санационих мера и радова на овим локалитетима
- превентивно планирање начина коришћења простора на угроженом подручју.

Имајућу у виду хидролошки режим бујичних водотока, као и хидролошку неизученост ових водотока, одбрана од поплава на бујичним водотоцима би се спроводила кроз следеће фазе одбране:

- ФАЗА 1. Припрема за одбрану од бујичних поплава
- ФАЗА 2. Редовна одбрана од поплава
- ФАЗА 3. Ванредна одбрана од поплава
- ФАЗА 4. Отклањање последица штетног дејства вода

ФАЗА 1 - припрема за одбрану од поплава има највећи значај, с обзиром на природу бујичних поплава, где је по правилу расположиво време за реаговање на појву бујичних падавина веома кратко. У овом периоду, неопходно је предузети све потребне мере како би се таласи бујичних вода, које се неминовно најављају, спровели до реципијента, уз минимум штета. То пре свега значи детаљно упознавање проблема, добро планирање неопходних радова, обезбеђење неопходних средстава за ове радове, као и њихова реализација.

ФАЗА 2 - наступа са појавом кише јаког интензитета и дужег трајања, у сливу који гравитира ка брањеном подручју. Предузимају се активности, мере и радови у складу са Планом одбране од бујичних поплава.

ФАЗА 3 - наступа са најавом и појавом изливања поплавног таласа из основног корита, у условима непрекидних падавина у сливу и јаких пљусковитих киша на меродавном делу слива. Уводи се ванредно стање, посебне мере у саобраћају, по потреби евакуација становништва и добара.

ФАЗА 4 - наступа након проласка бујичних падавина и поплавних таласа. Након детаљно евидентираних штета насталих за време поплава, спроведе се потребне мере и врше се неопходни радова да се отклоне последице поплава.

Како воде II реда које су у надлежности општине Велика Плана имају изразити бујични карактер, највећи значај у одбрани од штетног дејства вода морају имати превентивне активности из фазе 1, тј. Припремне активности за одбрану од бујичних поплава, с обзиром на природу бујичних поплава, где је по правилу расположиво време за реаговање на појаву бујичних падавина веома кратко. У овом периоду, неопходно је предузети је предузети свепотребне мере, како би се таласи бујичних вода спровели у реципијенте уз минимум штета. То значи детаљно упознавање ситуације, добро планирање неопходних радова, обезбеђење неопходних средстава за ове радове, као и њихова реализација.

У оквиру припрема за одбрану од поплава неопходно је :

1. Извршити фазну реализацију студијско-истражних радова израде техничке документације за сваки водоток појединачно. Овом документацијом дефинишу се два основна сегмента:
 - документација о водотоку и сливу
 - документација о брањеном подручју

Техничка документација о водотоку који угрожава посматрано подручје, има основни значај за одбрану од поплава, јер ствара основ за процену степена угрожености приобаља од великих вода.

2. Спровести хидротехничке интервентне мере на неистраженим и неуређеним водотоцима које подразумевају:
 - Преглед свих бујучних водотока на територији општине
 - Уклањање свих предмета, растиња, и препрека које могу угрозити несметано отицање воде у реципијенту
 - Приказ угрожених насеља, саобраћајница и пољопривредних површина у приобаљу сваког бујучног водотока (који се мора ажурирати сваке годне)
 - Приказ критичних локалитета и уских грла за пролаз бујучних таласа (мостови, објекти у речном кориту и на обалама и сл.) на сваком бујучном водотоку.

С обзиром на карактер и динамику бујучних процеса највећи значај имају превентивне мере заштите. Основни циљ превентивних мера заштите од поплава на бујучним водотоцима је **смањење вероватноће изливања великих вода и редукација потенцијалних штета од поплава**. Узимајући у обзир основну особину малих водотока-нераздвојну повезаност појава у сливу и у речном току, превентивне мере заштите од поплава на бујучним водотоцима морају обухватити просторну целину водотока, приобаља и слива. Превентивне обавезе надлежних субјеката приказане су као:

Обавезе надлежних субјеката у спровођењу превентивних мера и радова у циљу припреме за одбрану од поплава ван периода у којем се спроводи одбрана од поплава

Надлежни субјект	Превентивне обавезе надлежних субјеката
<p style="text-align: center;">ЈКП “Милош Митровић” и ЈП „ Морава „- Велика Плана</p>	<p>Систем за водоснабдевање града, приградских и сеоских насеља</p> <ul style="list-style-type: none"> -обезбеђује поуздано водоснабдевање конзума, - преузима посебне превентивне мере заштите својих виталних објеката система за водоснабдевање који могу бити угрожени штетним дејством вода, - учествује својом оперативом у реализацији оперативних мера, активности и радова у превентивној фази одбране.
<p style="text-align: center;">Предузеће за путеве Пожаревац -пункт Смедерево</p>	<p>Саобраћајнице, путеви веће важности и путеви од значаја за одбрану од поплава</p> <ul style="list-style-type: none"> - обезбеђује сопствене објекте и опрему од могућег утицаја поплава вода, - обезбеђује превентивну заштиту објеката у склопу путева од штетног дејства воде (редовно чишћење канала, сливника, пропуста, мостова у склопу пута, - обезбеђује прилазе за одбрану од поплава, - обезбеђује поуздано функционисање сопствене оперативе у ванредним околностима, - учествује својом оперативом у реализацији оперативних мера, активности и радова у превентивној фази одбране.

<p align="center">ЈКП "Милош Митровић"</p>	<p align="center">Одржавање јавних површина</p> <p>- обезбеђење сопствених објеката и опреме од могућег утицаја поплавних вода, - одржавање чистоће на собраћајницама и јавним површинама од значаја за одбрану од поплава, у складу са приоритетима (приступни пут до одбрамбених линија, заштитних објеката и путеви на којима се формира градски бујични талас), - учествује својом оперативом у реализацији оперативних мера, активности и радова у превентивној фази одбране.</p>
<p align="center">ЈКП "Милош Митровић"</p>	<p align="center">Одржавање атмосферске и фекалне канализације</p> <p>- обезбеђење сопствених објеката и опреме од могућег утицаја поплавних вода, - редовно одржавање система атмосферске канализације. -редовно одржавање система фекалне канализације, - учествује својом оперативом у реализацији оперативних мера, активности и радова у превентивној фази одбране.</p>
<p align="center">МУП Србије- Сектор за ванредне ситуације</p>	<p>- обезбеђење сопствених објеката и опреме од могућег утицаја поплавних вода, - директно учешће у различитим фазама одбране.</p>
<p align="center">МУП Србије- Сектор за ванредне ситуације</p>	<p>- пружање помоћи другим учесницима у одбрани од поплава у различитим фазама одбране.</p>
<p align="center">ЕПС "Дистрибуција" Огранак Смедерево-Погон Велика Плана</p>	<p align="center">Обезбеђење снабдевања електричном енергијом и заштита имовина</p> <p>- обезбеђење сопствених објеката и опреме од могућег утицаја поплавних вода, -редовна заштита људи и имовине од опасности од електричних удара на потенцијално угроженим подручјима, - планирање и организација кадрова, опреме и средстава за пружање помоћи учесницима различитим фазама одбране од поплава, - одржавање довода електричне енергије до локалитета за напајање мобилних пумпних агрегата.</p>
<p align="center">Телеком Србија</p>	<p align="center">Обезбеђење телекомуникационих веза</p> <p>- обезбеђење сопствених објеката и опреме од могућих утицаја поплавних вода, -редовно обезбеђивање поузданих комуникационих веза, - планирање, организација кадрова, опреме и материјала за одржавање система веза у функционалном стању у различитим фазама одбране од поплава.</p>
<p align="center">Војска Србије</p>	<p>- обезбеђење сопствених објеката и опреме од могућег утицаја поплавних вода, - планирање људства, опреме за пружање помоћи учесницима у одбрани од поплава и становништву на угроженом подручју у различитим фазама одбране.</p>

НАПОМЕНА: Посебним документима (Решења о одређивању оспособљених правних лица за заштиту и спасавање на територији општине Велика Плана, број: 02-8/2013-П, од 22.02.2013.; Решења о измени решења одређивању оспособљених правних лица за заштиту и спасавање на територији општине Велика Плана, број: 02-109/2013-П, од 16.08.2013., и Решења о допуни решења одређивању оспособљених правних лица за заштиту и спасавање на територији општине Велика Плана, број: 02-1/2015-П, од 12.01.2015.) именована су одговорна лица и њихови заменици из институција које чине виталне системе града са дефинисаном улогом у одбрани од поплава: ЈКП “Милош Митровић”, Секција за путеве, Цивилна заштита, Дом здравља, Противпожарна заштита, ПС...

8.2. ВОДОТОЦИ II РЕДА НА ТЕРИТОРИЈИ ОПШТИНЕ ВЕЛИКА ПЛАНА

На територији општине Велика Плана, осим уређених и делимично уређених водотока са изграђеним заштитним објектима и који су садржани у републичком плану за одбрану од поплава и у надлежности су ЈП „Србијаводе“, постоје и водотоци II реда, а то су :

а) потоци: Речица, Грабовачки, Губераш, Буковица, Дреновчић, Широки, Доловски, Кусјак, Точак, Голобачки и Крњевачки поток.

Б) реке: Гибавица

Територија општине Велика Плана у хидрографском погледу припада сливовима Велике Мораве и Језаве. Вододелницу ова два слива могуће је одредити на брдовитом терену, док је у низијском делу недефинисана. Од укупне површине општине, сливу Велике Мораве припада око 262,0 км², а сливу Језаве око 83,0 км². *Сливу Језаве* припадају Голобачки и **Крњевачки поток**, Трмељак поток и Сврачина. Ови водотоци су често у летњем периоду без воде, док у кишном периоду због неуређености корита и отежаног отицаја долази до поплава, тако да пољопривредна производња трпи огромне штете. Мали падови отежавају ефикасно отицање тако да се изливена вода врло споро повлачи. Поред пољопривредних површина, угрожена су насеља и саобраћајнице. **Тако поток Сврачина повремено угрожава Лозовик, кроз који протиче, док Голобачки поток угрожава пругу Велика Плана – Мала Крсна.**

Сливу Велике Мораве припадају Јасеница, Рача и Грабовачки поток. Известан број мањих водотока се улива у ободне канале који се уливају у Јасеницу. Слив Велике Мораве се одликује веома неповољним водним режимом, који је условљен специфичним климатским приликама, топографијом, геолошком грађом, стањем вегетационог покривача и др.

Отицање воде у сливу карактеришу два периода и то :

- период великих вода у коме отекне 60-70% укупних годишњих вода, разарајући и плавећи пољопривредно земљиште, угрожавајући насеља, индустрију и саобраћајнице.

- период малих вода у коме отекну преостале количине воде. Овај период пада у доба вегетације, када је вода пољопривреди најпотребнија.

Однос великих и малих вода у сливу Велике Мораве је веома велики – 1: 128.

-Ниво подземних вода у алувионима река је доста висок.

Обзиром да је подручје општине Велика Плана лоцирано у сливу реке Велика Морави, тако да припада водном подручју “Морави”. Обзиром на доминантну улогу притока-реке Јасеница и Рача са значајним хидролошким утицајем на подручје, рејонизација подручја се може генерално извршити по делом на приобаља :

- *реке Велика Морави*
- *реке Јасеница*
- *реке Рача*
- *река Језава*
- *поток Булињак*

Као потенцијална опасност за појаву поплава територије и насеља у општини Велика Плана (**Воде II реда**) издвајају се потоци:

- у сливу реке Јасенице: **поток Речица** (К.О Велика Плана и К.О Старо Село; **поток Грабовац и поток Губераш** (К.О Велика Плана); **поток Буковац и поток Дреновчић** (К.О. Велика Плана и К.О. Радовање).
- У сливу реке Велике Мораве: **река Гибавица**(К.О. Старо Село, К.О Ново Село и К.О Радовање)
- У сливу реке Раче: **Широки поток и Доловски поток** (К.О Марковац).
- Слив **потока Точак- поток Кусјак** уиће у К.О. Доња Ливадица
- У сливу реке Језаве: **Голобачки поток** (К.О. Лозовик) и **поток Крњево**, уиће код Милошеваца (К.О. Крњево и К.О. Милошевац)

Генерално, карактер и вредност добара, потенцијално угрожених поплавним водама, дефинише потребан степен заштите, према обиму очекиваних штета.

У потенцијално плавној зони су насеља:

- **приобаље реке Велика Морава**

Велика Плана, Старо Село, Ново Село, Марковац, Доња Ливадица, Велико Орашје, Трновче, Милошевац и Лозовик.

- **приобаље реке Јасеница**

Велика Плана, Велико Орашје и Крушево

- **приобаље реке Рача**

Марковац и Пиносава

Ван домена утицаја великих површинских токова су насеља: Ракинац, Радовање, Купусина, Крњево и Савановац.

Потребно је предвидети мере и заштитне мере на уређењу бујичних водотокова и против ерозионе мере на ерозионим подручјима, које утврђује надлежни општински орган (у складу са чланом 62. закона о водама). Скупштина општине Велика Плана је донела одлуку о утврђивњу ерозионих подручја на територији општине Велика Плана број 011-1/2008-I од 28.2.2008 године, а на основу Плана за проглашење ерозионих подручја на територији општине Велика Плана који је израђен од стране Института за водопривреду „Јарослав Черну“ АД-Завод за уређење сливова из децембра 2007.године, а који је урађен по метадологији за израду планова за проглашење ерозионих подручја. Наведеним планом утврђују се следећа ерозиона подручја:

1. **Ерозионо подручје број 1:** Делови катастарских општина КО Лозовик и КО Милошевац;
2. **Ерозионо подручје број 2:** Делови катастарских општина КО Милошевац, КО Крњево и КО В.Орашје;
3. **Ерозионо подручје број 3:** Делови катастарских општина: КО Велика Плана 1, Велика Плана 2, КО Радовање, КО Старо Село, КО Ново Село 1, КО Ракинац и КО Марковац.

8.3. СТАЊЕ НА ВОДОТОЦИМА II РЕДА НА ТЕРИТОРИЈИ ОПШТИНЕ ВЕЛИКА ПЛАНА

Карактеристика водотока II реда на територији општине Велика Плана је да су сви водотоци изразито бујичног карактера, са трајањем високих водостаја до неколико сати по престанку падавина, са јаком ерозијом терена, посебно у вишим деловима водотока. Водотоци су значајно обрасли шибљем и другим растињем, што у неким ситуацијама делује повољно по водоток , спречава превелику ерозију, а у неким ситуацијама, посебно у комбинацији са неодговорним односом према природи, одлагањем смећа и шута у речно

корито, долази до затварања корита па су могућа озбиљна изливања бујице, углавном на пољопривредне површине.

Јужни део општине и град Велика Плана, су подручја која су боље обезбеђена у односу на остатак општине.

За Марковац, Ракинац Радовање и Велику Плану је доста урађено на регулацији потока кроз моравску долину, а у Великој Плани преко два ободна канала прикупљене су све брдске воде тако да је пољопривредно подручје заштићено. У Северном делу општине на подручју Крњева, Милошевца и Лозовика у делу од брдског подручја до регионалног пута Велика Плана- Смедерево изводе се радови на уређењу водотокова, тако да ће ово подручје бити заштићено у потпуности.

Постојеће стање водотока II реда обезбеђује проток воде интензитета падавина који се јавља једном у двадесет година.

Утицај човека на стање уређености бујичних водотокова на подручју општине Велика Плана, огледа се на два начина-пасиван и активан:

- **Пасиван утицај** човека односи се на одсуство било каквих мера и радова за отклањање негативних ефеката природних процеса, на пример чишћење корита бујичних водотокова од пањева и растиња.

- **Најнегативнији утицај** човека на стање уређености бујичних водотока на подручју општине Велика Плана односи се на **активно**, директно погоршање постојећих природних услова, нпр. Стварање дивљих депонија у коритима бујичних водотока.

На основу сагледавања стања водотокова II реда на територији Општине Велика Плана у тачки 4.1, а у циљу смањивања горе наведених утицаја човека на стање водотокова, континуирано се спроводе мере и активности на уређењу водотокова и смањењу ризика од поплава. Наведене мере и активности са финансијским планом за 2024. године дате су у делу 8.5.

8.4. РАДОВИ НА ВОДОТОКОВИМА II РЕДА НА ТЕРИТОРИЈИ ОПШТИНЕ ВЕЛ. ПЛАНА

8.4.1. Реализовани радови током 2023. године

Извршени су следећи радови у току 2023. године



ЈАВНО КОМУНАЛНО ПРЕДУЗЕЋЕ
■ **МИЛОШ МИТРОВИЋ** ■
Велика Плана, Војводе Мишића 1

Телефони: директор: 026/514-479 факс: 026/516-275
Жиро рачуни: 160-7096-31 Banca Intesa
ПИБ: 101174845 Матични број: 7100763

ОПШТИНА ВЕЛИКА ПЛАНА
Општинска управа Општине Велика Плана
Одељење за инспекцијске послове
Надзорни орган: Добрица Димитријевић

ПРЕДМЕТ: Извештај о обављеном послу

Поштовани, обавештавам Вас о извршеним радовима.

У периоду од 21.12.2023. до 28.12.2023. године извршени су радови на уређењу водотокова другог реда на територији општине Велика Плана а све по предмеру и предрачуну бр 5756 од 23.11.2023. године у шта спадају:

1. Грабовачки поток на кп. бр. 1280 и 6997 КО Старо Село површине 1500 m².
2. Поток Лукар Милошевац (брана са акумулацијом) на кп. бр. 4333 КО Милошевац површине 1050 m²
3. Поток речица на кп. бр. 8000 КО Старо Село,
4. Поток Грабовац на кп. бр. 1280 КО Старо Село
5. Поток Губераш на кп. бр. 12698 КО Велика Плана 2
6. Поток Буковац на кп. бр. 6155/1 и 6155/2 КО Велика Плана 2
7. Поток Дреновчић на кп. бр. 12699 КО Велика Плана 2
8. Пека Гибвица на кп. бр. 3872/11 КО Ново Село
9. Широки поток на кп. бр. 2356 и 7317/7 КО Марковац
10. Доловски поток на кп. бр. 3598/9 КО Марковац
11. Поток Кусјак на кп. бр. 9667 КО Доња Ливадица
12. Голобочки поток на кп. бр. 9989 КО Лозовик
13. Поток Крњево на кп. бр. 5417 КО Крњево

Временски период у коме су извршени радови око уређења водотокова другог реда су :

1. Грабовачки поток на кп. бр. 1280 и 6997 КО Старо Село, површине 1500 m² извршен 21.12.2023.
2. Поток Лукар у Милошеву (брана са акумулацијом), површине 1050 m² извршен 21.12.2023.
3. Поток речица на кп. бр. 8000 КО Старо Село извршен 22.12.2023.
4. Поток Грабовац на кп. бр. 1280 КО Старо Село извршен 22.12.2023.
5. Поток Губераш на кп. бр. 12698 КО Велика Плана 2 извршен 23.12.2023. године

6. Поток Буковац на кп. бр. 6155/1 и 6155/2 КО Велика Плана 2 извршен 23.12.2023. године
7. Поток Дреновчић на кп. бр. 12699 КО Велика Плана 2 извршен 24.12.2023. године
8. Река Гибвица на кп. бр. 3872/11 КО Ново Село извршен 24.12.2023. године
9. Широки поток на кп. бр. 2356 и 7317/7 КО Марковац извршен 24.12.2023. године
10. Доловски поток на кп. бр. 3598/9 КО Марковац извршен 25.12.2023. године
11. Поток Кусјак на кп. бр. 9667 КО Доња Ливадица извршен 25.12.2023. године
12. Голобочки поток на кп. бр. 9989 КО Лозовик извршен 26.12.2023. године
13. Поток Крњево на кп. бр. 5417 КО Крњево извршен 26.12.2023. године

Поток Речица, Поток Грабовац, Поток Губераш, Поток Буковац, Поток Дреновчић, Река Гибвица, Широки поток, Доловски поток, Поток Кусјак, Голобочки поток, Поток Крњево су локације чије укупна површина износи 12850 m², како је наведено у понуди и спецификације послова, 5756 од 23.11.2023. до 25.12.2023. године која је саставни део уговора о одржавању водотокова другог реда.

Укупна вредност свих наведених, уговорених и извршених радова је 1.540.000,00 динара без ПДВ-а односно 1.848.000,00. са ПДВ-ом.

У Великој Плани
27.12.2023. године

Извођач радова:
Руководилац РЈ „Комуналац“
Милош Николић дипл. правник



Наручилац – Надзор:
Општинска управа
Добрица Димитријевић



Постојеће стање водотокова II реда, након изведених радова, обезбеђује проток воде интензитета падавина који се јавља једном у двадесет година.

Фотографије водотокова II реда после чишћења



8.4.1.1 АКТИВНОСТИ НАДЛЕЖНОГ ВОДОПРИВРЕДНОГ ПРЕДУЗЕЋА У 2023.ГОД.



АД „Водопривреда“
Вука Караџића 17
Смедеревска Паланка

Тел: 026/321-782
Факс: 026/317-816
email: advodoprivreda@yahoo.com

Број: 14/1
Датум: 15.01.2024.

Општина Велика Плана
Одељење за привреду и лок. ек. развој

Извештај о активностима водотоковима првог и другог реда и каналској мрежи на територији општине Велика Плана

У току 2023. године АД „Водопривреда“ См. Паланка је изводила радове на редовном одржавању водотокова, на сектору М.3, М.4, као и В.М.4 којима припадају водотоци на територији општине Велика Плана у складу са оперативним планом за одбрану од поплава. У склопу редовног одржавања уклањана је вегетација (тарупирање багером и кошење тракторима) на следећим водним објектима на територији општине Велика Плана:

- Левообални насип на Великој Морави од ушћа реке Раче до ушћа реке Јасенице
- Деснообални насип на реци Јасеници од ушћа у В. Мораву до ушћа потока Губераш
- Оба насипа на потоку Губераш
- Поток Дреновчић у Бресју
- Насипи на потоку Гибавица у Старом Селу
- Насипи на Широком потоку у Марковцу
- Насипи на реци Рачи од ушћа у В. Мораву до ушћа Доловског потока у Пиносави
- Левообални насип на Доловском потоку
- Канали ОК1 и ОК2 у Бресју
- Јужноморавски ободни канал (деоница поред градског гробља у В. Плани је чишћена 2 пута, од муља и вегетације)
- Заједнички ободни канал
- Западнојасенички одводни и одводни канал
- Јужноморавски одводни канал

Сем радова на редовном одржавању, на брани Кудреч 2 су изведени радови на санацији круне бране. Насут је земљани материјал на круну како би се вратила на пројектоване коте и насут је дробљени камен у циљу заштите круне од пролазака возилима. Ножица бране је ојачана крупним ролираним каменом и санирана је затварачница.

За 2024. годину план је одржавање свих водних објектата на секторима М.3 М.4 и В.М.4 на територији В. Плана које смо одржавали и до сада како би остали функционални у будућем периоду. У зависности од средстава, план је да се уреди корито реке Јасенице од ушћа у Велику Мораву до ушћа Заједничког ободног канала у Крушеву, нарочито зона око аутопута Е75 јер је та деоница поприлично запуштена и има доста оштећења.

Смедеревска Паланка
15.01.2024.

АД „Водопривреда“

И. Трбојевић,
сек. рук. М.3, М.4 и В.М.4

8.4.2. Планирани радови за 2024. годину

У оквиру радова на одбрани од поплава на водотоковима II реда, заштити од ерозије и заштити подземних вода, за 2024. годину планирани су следећи радови:

ГРАБОВАЧКИ ПОТОК I МЗ (Брана са акумулацијом)

Сечење шибља и другог растиња са тела бране, вађење корења, уклањање шибља и корења ван тела бране.

ПОТОК Лукар МЗ МИЛОШЕВАЦ (Брана са акумулацијом)

Сечење шибља и другог растиња са тела бране, уклањање шибља ван тела бране , поправка бетона-прелина у бетону прелива.

ПОТОЦИ-ВОДОТОКОВИ II РЕДА

Сечење шибља и другог растиња у кориту и обали потока, вађење корења, уклањање шибља и корења ван простора потока-водотокова II реда у надлежности општине (поток Речица, поток Грабовац, поток Губераш, поток Буковац, поток Дреновчић, река Гибавица, Широки поток и Доловски поток, поток Кусјак, Голобачки поток и поток Крњево) на основу стања наведеног у тачки 4.1.

**8.5. ПРЕГЛЕД МЕРА И АКТИВНОСТИ НА СМАЊЕЊУ РИЗИКА ОД ПОПЛАВА
СА ФИНАНСИЈСКИМ ПЛАНОМ****Предмер и предрачун радова**

У оквиру неопходних радова на одбрани од поплава на водотоковима II реда, заштити од ерозије и заштити од подземних вода, за 2024. годину предлог је да се изведу следећи радови:

- ГРАБОВАЧКИ ПОТОК I МЗ (Брана са акумулацијом)

Сечење шибља и другог растиња са тела бране, вађење корења, уклањање шибља и корења ван тела бране.

$$170 \text{ м1} \times 10 \text{ м1} = 1.700 \text{ м2} \times 100 \text{ дин/м2} = 170.000,00 \text{ дин}$$

Локација 1**Локација 2****ПОТОК Лукар МЗ МИЛОШЕВАЦ (Брана са акумулацијом)**

Сечење шибља и другог растиња са тела бране, уклањање шибља ван тела бране, поправка бетона-прелина у бетону прелива.

$$130\text{м1} \times 10 \text{ м1} = 1300 \text{ м2} \times 100 \text{ дин/м2} = 130.000,00 \text{ динара}$$

Локација 3

Сечење шибља и другог растиња у кориту и на обалама потока, вађење корења, уклањање шибља и корења ван простора водотокова II реда у надлежности општине (поток Речица, поток Грабовац, поток Губераш, поток Буковац, поток Дреновчић, река Гибавица, Широки поток и Доловски поток, поток Кусјак, Голобачки поток и поток Крњево) на основу стања наведеног у тачки 4.1.

$$1.200 \text{ м1} \times 10 \text{ м1} = 12.000 \text{ м2} \times 100 \text{ дин/м2} = 1.200.000,00 \text{ динара}$$

Укупно за све радове: 1.500.000,00 динара (без ПДВ-а), односно 1.800.000,00 дин. са ПДВ-ом.

Укупна финансијска средства за реализацију овог програма су **1.800.000,00 динара** (са ПДВ-ом) и предвиђена су Одлуком о буџету Општине Велика Плана за 2024. годину (“Међуопштински службени лист Општина Велика Плана и Смедеревска Паланка”, број 47/2023).

IX ПОСЕБНЕ ОДРЕДБЕ

9.1. ПРОЦЕНА ШТЕТА ШТЕТНОГ ДЕЈСТВА ВОДА II РЕДА

9.1.1. Идентификација материјалних штета на подручју

Након престанка опасности од штетног дејства вода другог II реда и обезбеђења услова за приступ угроженом подручју, посебна комисија коју организује општина извршиће детаљан обилазак подручја у циљу идентификације материјалних штета по врсти објеката и добара и благовремене израде извештаја са одговарајућом фото-документацијом.

Начин и делокруг рада ове комисије дефинише посебан акт општине.

9.1.2. Критеријуми за процену штета

Поменути општински акт посебно дефинише и критеријуме за процену штете уз усаглашавање са важећим критеријумима за процену штете републичких институција којима се доставља извештај.

9.2. ОБАВЕШТАВАЊЕ И УЗБУЊИВАЊЕ ЈАВНОСТИ

Штаб за ванредне ситуације општине Велика Плана, у оквиру својих активности, предузима мере да се преко средстава јавног информисања упозори становништво са свим битним околностима у вези предстојеће поплаве, о предузетим мерама док је поплава у току, као и о престанку опасности од поплава и о предузимању даљих мера за отклањање последица поплаве.

У спровођењу ових активности, јавност се обавештава о следећем:

- извору, учесталости и потенцијалној јачини поплаве,
- систему за препознавање поплаве и начину упућивања упозорења јавности,
- површини која ће вероватно бити поплављена и евакуисана за сваки ниво очекиване поплаве,
- активностима које се предузимају да би се смањила штете на имовини и сл.

Узбуњивање јавности се извршава на основу донетих закључака Штаба за ванредне ситуације, а на основу процена стручно оперативних тимова са терена и у сарадњи са Сектором за ванредне ситуације. Узбуњивање се врши путем медија, повереника цивилне заштите, сирена за узбуњивање и слично.

9.3. ИЗМЕНЕ ПЕРСОНАЛНИХ РЕШЕЊА

У случају персоналних промена лица именованих у Оперативном плану за одбрану од поплава за воде II реда на територији општине Велика Плана и Штабу за ванредне ситуације општине Велика Плана, сарадник за опште и административне послове Штаба, се задужује да у сарадњи са Одељењем за привреду и локални економски развој, настале промене у смислу нових персоналних решења ажурира и оне ће и оне ће се сматрати саставним делом Оперативног плана.

9.4. ФИНАНСИРАЊЕ ОДБРАНЕ ОД ПОПЛАВА

9.4.1. Финансирање одбране од поплава за воде II реда

Одбрана од поплава, од вода насталих на нерегулисаним водотоцима обухваћеним општинским оперативним планом, финансира се из Буџета општине.

9.4.2. Финансирање одбране од леда

Одбрана од ледених појава на водотоцима обухваћених оперативним планом, финансира се из Буџета општине.

9.4.3. Финансирање одбране од елементарних непогода и појава које прате штетно дејство вода II реда

Средства за вршење мера, радова и активности на спречавању и отклањању последица елементарних непогода и појава које прате штетна дејства вода II реда на подручју општине, а која се појаве ван система функционисања изграђених заштитних водопривредних објеката, обезбеђује општина.

9.4.4. Приоритети у финансирању

Приоритети обезбеђења потребних средстава за финансирање одбране од поплава, леда и појава које прате штетно дејство вода, у потпуности су усаглашени са приоритетима реализације ургентних активности за изграђене заштитне водопривредне објекте и за водотоке обухваћене општинским планом.

X ЗАВРШНЕ ОДРЕДБЕ

Оперативни план за одбрану од поплава за воде II реда на територији Општине Велика Плана за 2024. годину, објавити у “Међуопштинском службеном листу општина Велика Плана и Смедеревска Паланка”.

Број: 325-1/2024-II

У Великој Плани, 9. маја 2024.године

СКУПШТИНА ОПШТИНЕ ВЕЛИКА ПЛАНА

ПРЕДСЕДНИК

Душан Марић

167.



**ЛОКАЛНИ АКЦИОНИ ПЛАН ЗАПОШЉАВАЊА
ОПШТИНЕ ВЕЛИКЕ ПЛАНА
ЗА ПЕРИОД ОД 2024.- 2026 ГОДИНЕ**

На основу члана 41. Закона о запошљавању и осигурању за случај незапослености („Сл.гласник РС”, број 36/2009, 88/2010, 38/2015, 113/2017, др.закон и 49/2021), Закона о професионалној рехабилитацији и запошљавања особа са инвалидитетом („Службени гласник РС”, бр.36/2009, 32/2013, 14/2022 - др. закон). Акционог плана за период од 2024 до 2026 године за спровођење Стратегије запошљавања у Републици Србији за период од 2021. до 2026 године Стратегијом запошљавања у Републици Србији за период од 2021. до 2026. године („Службени гласник РС”, бр. 18/21 и 36/21 - исправка) и члана 25. став 1 тачка б) Статута Општине Велика Плана („Међуопштински службени лист општина Велика Плана и Смедеревска Паланка”, број 10/2019),

Скупштина општине Велика Плана на 5. редовној седници одржаној 09.05.2024. године, по прибављењом мишљењу Локалног савета за запошљавање Општине Велика Плана, донела је

ЛОКАЛНИ АКЦИОНИ ПЛАН ЗАПОШЉАВАЊА ОПШТИНЕ ВЕЛИКА ПЛАНА ЗА ПЕРИОД ОД 2024-2026. ГОДИНЕ

С А Д Р Ж А Ј

УВОД

МАКРОЕКОНОМСКИ ОКВИР ПРЕТПОСТВКЕ БУЏЕТА РЕПУБЛИКЕ СРБИЈЕ ЗА 2024 ГОДИНУ

ОПШТИ ПОДАЦИ, ДЕМОГРАФСКА КРЕТАЊА, ПРЕГЛЕД СТРУКТУРЕ ЗАПОСЛЕНИХ И НЕЗАПОСЛЕНИХ, ОБРАЗОВНА СТРУКТУРА СТАНОВНИШТВА, ТРЕНДОВИ НА ТРЖИТУ РАДА

SWOT АНАЛИЗА

РЕАЛИЗАЦИЈА ПРОГРАМА И МЕРА АКТИВНЕ ПОЛИТИКЕ ЗАПОШЉАВАЊА У 2023 .ГОДИНИ

ПРАВНИ И ИНСТИТУЦИОНАЛНИ ОКВИР

ПРОГРАМИ И МЕРЕ АКТИВНЕ ПОЛИТИКЕ ЗАПОШЉАВАЊАУ ЗА ПЕРИОД ОД 2024-2026 ГОДИНЕ

ПЛАН МЕРА АКТИВНЕ ПОЛИТИКЕ ЗАПОШЉАВАЊА И ИЗВОРИ ФИНАНСИРАЊА ЗА ПЕРИОД ОД 2024-2026 ГОДИНЕ

ТАБЕЛА ПРИОРИТЕТА, МЕРА И АКТИВНОСТИ ЗА РЕАЛИЗАЦИЈУ ЛОКАЛНОГ АКЦИОНОГ ПЛАНА ЗАПОШЉАВАЊА ОПШТИНЕ ВЕЛИКА ПЛАНА ЗА ПЕРИОД ОД 2024-2026 ГОДИНЕ

ФИНАНСИЈСКИ ОКВИР ЗА РЕАЛИЗАЦИЈУ АКТИВНЕ ПОЛИТИКЕ ЗАПОШЉАВАЊА ЗА ПЕРИОД ОД 2024-2026 ГОДИНЕ

ЗАВРШНЕОДРЕДБЕ

УВОД

Локални акциони план запошљавања општине Велика Плана за период од 2024 до 2026 године представља основни инструмент спровођења активне политике запошљавања у општини Велика Плана.

Приоритети активне политике запошљавања првенствено су усмерени на подстицање социјалне инклузије на тржишту рада и отварања нових радних места. У том смислу приоритети политике запошљавања за период од три године су:

1. Поспешивање приватног предузетништва, као и отварање нових предузетничких радњи и других привредних субјеката.
2. Подршка отварању нових радних места, смањивање утицаја могућих негативних економских кретања на постојеће послове и подстицање формалног запошљавања у приватном сектору.
3. Запошљавање и промовисање особа са посебним потребама и лица са инвалидитетом, ангажовање истих на спровођењу јавних радова.
4. Смањивање незапослености младих и промовисање запошљавања младих, посебно оних који су прилагођени смањеној могућности за запошљавање.
5. Веће улагање у људске ресурсе побољшањем образовања и обука у циљу усклађивања понуде и потражње на тржишту рада.
6. Промовисање социјалне инклузије и једнаких могућности на тржишту рада.
7. Запошљавање незапослених на извођењу јавних радова.
8. Стицање радног искуства и укључивање незапослених у сферу радних обавеза.

Приоритети политике запошљавања произашли су из реалних потреба и део су стратешких опредељења и средњорочних циљева, тако да се не очекује да у потпуности буду реализовани за наведени период. Ипак је неопходно започети са реализацијом активности које се на њих односе, како би се у наредним годинама достигли жељени резултати.

Евиденције НСЗ за добијање субвенција за запошљавање незапослених лица из категорије теже запошљивих имаће: млади до 30 година старости, старији од 50 година, вишкови запослених, роми, особе са инвалидитетом као и радно способни корисници новчане помоћи. Приоритете при добијању субвенција за запошљавање имаће млади до 30 година старости са нижим квалификацијама, без квалификација, млади који су имали/имају статус детета без родитељског старања, статус детета палих бораца у рату, жртва трговине људима и жртва породичног насиља.

Акциони план за период од 2021. до 2026. године за спровођење Стратегије запошљавања у Републици Србији за период од 2021. до 2026. године (у даљем тексту: Акциони план) представља документ јавне политике који се доноси ради операционализације и остваривања општег и посебних циљева предвиђених Стратегијом запошљавања у Републици Србији за период од 2021. до 2026. године („Службени гласник РС”, број 30/21).

Општи циљ Стратегије запошљавања у Републици Србији за период од 2021. до 2026. године (у даљем тексту: Стратегија) је успостављен стабилан и одрживи раст запослености заснован на знању и достојанственом раду, док су као посебни циљеви утврђени:

1. Остварен раст квалитетне запослености кроз међусекторске мере усмерене на унапређење понуде рада и тражње за радом;
2. Унапређен положај незапослених лица на тржишту рада;

3. Унапређен институционални оквир за политику запошљавања.

Стратегијом је предвиђено доношење два акциона плана ради остваривања циљева и планираних мера. Предвиђено је да се усвоји Акциони план за период од 2021. до 2023. године и Акциони план за период од 2024. до 2026. године.

Пре истека периода важења првог трогодишњег акционог плана приступиће се изради извештаја о резултатима спровођења Акционог плана, односно резултатима о реализацији активности предвиђених Акционим планом.

На основу резултата спроведених активности, а пре истека првог трогодишњег акционог плана, започеће се са процесом израде другог акционог плана који треба, заједно са реализованим активностима из првог трогодишњег акционог плана, да доведе до реализације општег и посебних циљева утврђених Стратегијом.

ОПШТИ ЦИЉ	ПОСЕБНИ ЦИЉЕВИ	МЕРЕ
Успостављен стабилан и одрживи раст запослености заснован на знању и достојанственом раду	1. Остварен раст квалитетне запослености кроз међусекторске мере усмерене на унапређење понуде рада и тражње за радом	1.1. Унапређење услова за развој квалитетне радне снаге
		1.2. Повећање исплативости и квалитета рада
		1.3. Подстицање креирања послова
		1.4. Интегрисање корисника услуга социјалне заштите на тржиште рада
		1.5. Јачање локалне политике запошљавања
	2. Унапређен положај незапослених лица на тржишту рада	2.1. Реализација мера активне политике запошљавања
		2.2. Унапређење спровођења и креирање нових мера активне политике запошљавања
		2.3. Унапређење праћења стања и кретања на тржишту рада и система праћења и вредновања исхода и утицаја мера активне политике запошљавања
		2.4. Унапређење положаја жена на тржишту рада
		2.5. Побољшање положаја младих на тржишту рада
		2.6. Побољшање положаја особа са инвалидитетом на тржишту рада
		2.7. Побољшање положаја незапослених Рома и Ромкиња на тржишту рада
	3. Унапређен институционални оквир за политику запошљавања	3.1. Унапређење законодавног оквира
		3.2. Јачање капацитета носилаца послова запошљавања, унапређење координисаног деловања и дијалога у области политике запошљавања

II. МАКРОЕКОНОМСКЕ ПРЕТПОСТАВКЕ БУЏЕТА РЕПУБЛИКЕ СРБИЈЕ ЗА 2024. ГОДИНУ

1. Текућа макроекономска кретања

Макроекономска кретања у протеклом периоду под снажним су утицајем изласка из кризе изазване пандемијом и уласка у нову кризу услед конфликта у Украјини. У протеклих, више од годину и по дана, економија је погођена високим ценама хране и енергената, слабијим растом најзначајнијих трговинских партнера и поштравањем услова финансирања. Ипак и у таквим околностима привреда је показала довољну отпорност, имајући у виду проблеме и неизвесности са којима је суочена.

Макроекономска кретања током 2023. године била су генерално на нивоу пројектованих. Према подацима РЗС, раст БДП у првом кварталу 2023. године износио је 0,9% мг., док је у другом тромесечју раст привреде убрзао на 1,7%. Посматрано са производне стране, економски раст у првој половини године био је вођен услужним сектором, који је остварио раст од 1,2%. Повећање економске активности забележено је код већине услужних делатности, а најзначајнији допринос дошао је од ИКТ сектора, као и од стручно-техничких услуга. Најзначајнији негативан допринос имао је сектор трговине, делом и због високе базе у истом периоду претходне године услед импулсивних куповина становништва након избијања конфликта у Украјини, али и услед нешто више међугодишње стопе инфлације у првој половини ове године која се одразила на нижи реални промет у трговини на мало. Снажан раст грађевинарства у другом кварталу у потпуности је неутралисао пад из првог тромесечја, што је резултирало растом овог сектора од 7,4% у првој половини године. У првих шест месеци 2023. године индустријска производња је остварила раст БДВ од 1,7%, пре свега као резултат повећања производње у електро-енергетском сектору, док је прерађивачка индустрија забележила пад физичког обима од 1,0% услед нешто ниже спољне тражње, али и базног ефекта. Позитиван допринос расту БДП дошао је и од пољопривреде која је према првим проценама остварила приносе у 2023. години изнад вишегодишњег просека и забележила раст од око 10% у односу на претходну, сушну годину.

Посматрано по агрегатима употребе, раст БДП у првој половини 2023. године у потпуности је био вођен нето извозом, док је домаћа тражња имала негативан допринос, пре свега услед утицаја промена у залихама. Активирање нових производних капацитета резултирало је реалним растом извозне активности који је износио 5,1% упркос нешто мањој спољној тражњи. С друге стране, пад увоза енергената и мањи увоз репроматеријала имали су за последицу смањење реалне увозне активности од 3,8%. Приватна потрошња под утицајем високе базе услед импулсивних куповина становништва након избијања конфликта у Украјини, али и услед нешто више инфлације је забележила реални пад од 0,4%. Истовремено, инвестиције у основне фондове оствариле су раст од 3,1% захваљујући пре свега расту грађевинских радова. Под утицајем потрошње залиха у зимским месецима и високе базе, допринос промена у залихама био је негативан.

Доприноси стопи реалног раста БДП, производни приступ, п.п.



Доприноси стопи реалног раста БДП, расходни приступ, п.п.



Очекује се да попуштање инфлације доведе до убрзања реалног раста у другој половини године, нарочито у сектору услуга посматрано са производне стране, односно приватне потрошње становништва посматрано са расходне стране, што би резултирало оставрењем планиране пројекције раста од 2,5% у 2023. години.

Високофреквентни индикатори углавном указују на постепено убрзање економске активности током 2023. године. То потврђује и Индикатор привредне активности (ИПАС) који Министарство финансија израђује за потребе сагледавања месечне динамике укупне економске активности. Након нешто нижих стопа раста почетком 2023. године, од маја долази до постепеног убрзања економске активности тако да вредност овог индикатора у јуну и јулу указују на међугодишњи раст БДП од 2,1% и 2,5%, респективно.

Индикатор привредне активности Србије, по секторима (доприноси расту, п.п.)

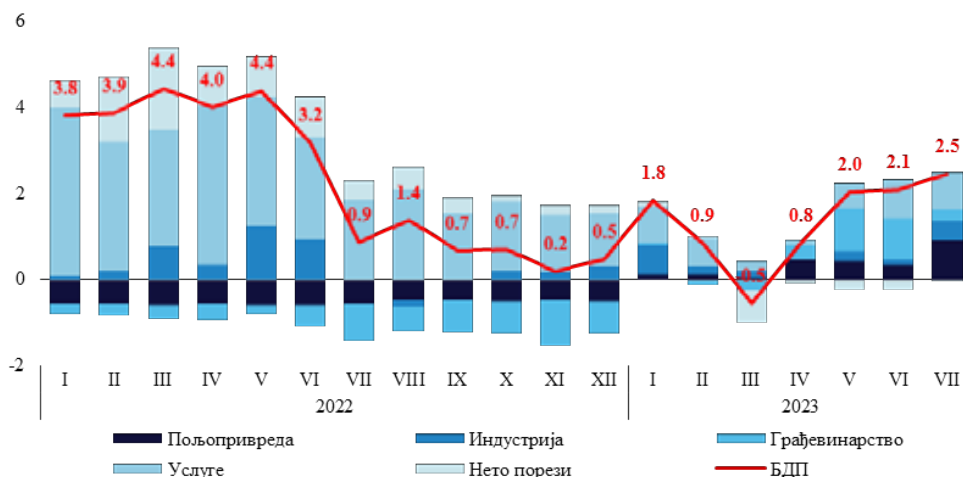

У првих седам месеци физички обим индустријске производње бележи раст од 1,9% мг. и вођен је повећањем производње електро-енергетског сектора. Са стабилизацијом производње електричне енергије, али и под утицајем нешто ниже базе из истог периода претходне године, остварен је двоцифрени раст ове делатности који је у првих седам месеци износио 16,3% мг. Истовремено, сектор рударства забележио је готово стагнативна кретања (пад од свега -0,5% мг.), а мања експлоатација угља у овом периоду утицала је на изостанак

бољих резултата овог сектора. Међутим, треба истаћи да је у јулу дошло до значајног опоравка у експлоатацији угља која је у овом месецу забележила смањење од 5,9% мг., што је значајно боље него током другог квартала када је пад износио око 20%. У периоду јануар–јул прерађивачка индустрија је забележила благо смањење производње од 0,7%, пре свега као последица мање производње појединих извозно оријентисаних делатности услед нешто мање спољне тражње. Посматрано по областима прерађивачке индустрије, најзначајнији негативан допринос у првих седам месеци потиче од производње металних производа и нафтне индустрије које су забележиле смањење од 8,9% мг. и 6,7% мг., респективно. Истовремено и енергетски интензивне делатности попут производње основних метала и хемијске индустрије, које су значајно биле погођене негативним глобалним дешавањима, остварују смањење производње од 7,4% и 8,7% мг. респективно. Међутим, и поред тога у овим областима је приметан опоравак. Тако производња основних метала у мају улази у позитивну зону први пут након годину дана, након чега, делом и под утицајем базног ефекта, остварује снажан двоцифрени раст (током маја, јуна и јула забележен је раст од 27,8%, 41,7% и 51,7% мг. респективно). Слично и хемијска индустрија током претходна три месеца бележи солидна кретања остваривши раст од 1,7% просечно месечно. Најзначајнији позитиван допринос кретању прерађивачке индустрије у првих седам месеци 2023. године потекао је од машинске индустрије која је забележила повећање производње од 16,6% мг. Поред тога, обим производње рачунарске и фармацеутске индустрије је међугодишње повећан за 58,7% и 9,7% мг. респективно. Упркос слабој спољној тражњи ефекат на страни понуде као резултат страних директних инвестиција из претходног периода резултирао је растом аутомобилске и електронске индустрије од 15,9% и 2,9% мг., респективно. Производња прехранбених производа као најзначајније делатности прерађивачке индустрије је у овом периоду забележила готово стагнативна кретања.

Укупан обим спољнотрговинске робне размене у првих седам месеци 2023. године повећан је за 0,3% захваљујући наставку раста извозне активности, упркос паду цена енергената и репроматеријала и мањем увозу.

Током првих седам месеци текуће године, извезено је робе у укупној вредности од 16,9 млрд евра, што представља повећање у односу на исти период у претходне године од 8,2%. Висок раст извоза резултат је пре свега активирања нових извозно оријентисаних капацитета, услед високог прилива СДИ из претходног периода, које су у значајном обиму биле усмерене у разменљиве секторе. Извоз прерађивачке индустрије, која је и главни генератор раста извоза, већи је за 1,2 млрд евра или 8,7% у односу на првих седам месеци 2022. године уз диверсификован раст који је остварен у 17 од 23 области. Већем извозу прерађивачке индустрије највише је допринео раст извоза у електронској, аутомобилској и машинској индустрији. Поред прерађивачке индустрије, значајан допринос расту извоза долази и од извоза електричне енергије чија је вредност 2,6 пута већа у односу на исти период претходне године. Пољопривреда је, са друге стране, забележила пад од 34,7%, услед слабије пољопривредне сезоне у претходној години и пада цена пољопривредних производа на светском тржишту.

У првих седам месеци 2023. године, увоз робе смањен је за 5,1% у односу на исти период претходне године и износио је 21,4 милијарде евра. Пад увоза изражен у еврима последица је пре свега мањег увоза најважнијих енергената, (нафте, електричне енергије и природног гаса) за скоро 1,2 милијарди евра, услед пада цена енергената на светском тржишту али и мањих увезених количина и високог базног ефекта. Посматрано по намени увоз репроматеријала и опреме забележио је пад од 11,2% и 10,6%, респективно (смањење од 1,5 млрд евра и 292,1 мил. евра). Са друге стране, раст увоза забележен је код потрошне робе која је забележила стопу раста од 7,8% мг. (прираст од 296,3 мил. евра).

Оваква кретања у спољнотрговинској размени имала су за резултат смањење спољнотрговинског дефицита који је износио 4,6 млрд евра у посматраном периоду, и мањи је за 2,4 млрд евра у односу на исти период претходне године, од чега око 60% потиче од смањења дефицита у размени енергената. Истовремено, повећана је покривеност увоза извозом која износи 78,7% у текућој, у односу на 69,1% у истом периоду у претходној години.

У првих седам месеци 2023. године на текућем рачуну платног биланса забележен је дефицит у износу од 597,6 мил. евра, што је за 2,3 млрд евра мањи дефицит него у истом периоду претходне године. На рачуну роба и услуга дефицит је износио 2,0 млрд евра и међугодишње је мањи за 2,8 милијарди евра, највећим делом услед смањења дефицита робне размене за 2,3 милијарде евра, док је суфицит на рачуну услуга већи за око 500 милиона евра. Након стабилизације светског тржишта после иницијалног високог раста цена енергената услед избијања сукоба у Украјини, значајно је смањен увоз енергената изражен у еврима. Такође, превазилажењем проблема у домаћој електро индустрији, у Србији је производња електричне енергије у првих седам месеци 2023. године на нивоу која превазилази сопствене потребе, што омогућава пласирање вишка на инострана тржишта. Позитиван нето извоз услуга у највећој мери резултат је већег извоза ИКТ у посматраном периоду. Нето прилив по основу ИКТ услуга повећан је за 40,7% међугодишње и износио је 1,5 милијарди евра. Нето прилив СДИ у првих седам месеци 2023. године износио је 2,3 млрд евра, док је укупан прилив по основу СДИ износио 2,5 млрд евра. Посматрано према делатностима, највећи нето прилив СДИ у првом кварталу 2023. године остварен је у прерађивачкој индустрији, сектору који традиционално привлачи највише СДИ, са остварених 307,5 мил. евра. Висок прилив СДИ у овом периоду остварен је и у стручним, научним, иновационим и техничким делатностима у износу од 100,4 мил. евра, грађевинарству (92,1 мил. евра), некретнинама (88,3 мил. евра), као и у трговини на велико и мало (73,4 мил. евра).

У 2023. години настављена су позитивна кретања на тржишту рада која се пре свега одражавају кроз раст запослености и зарада у приватном сектору. Према подацима Централног регистра обавезног социјалног осигурања (ЦРОСО), у периоду јануар-јул 2023. године просечан број запослених био је већи за 2,8% у поређењу са истим периодом претходне године, чему је пре свега допринео раст запослености у приватном сектору од 3,6%, односно за око 60 хиљада лица, док је у јавном сектору раст износио 0,7%, односно око 4 хиљаде лица. У овом периоду, најснажнији секторски допринос расту запослености долази од ИКТ, научно-техничких делатности и прерађивачке индустрије. Према подацима Националне службе за запошљавање, у истом периоду, број лица која активно траже запослење смањен је за 9,9%. Позитивна кретања на тржишту рада потврђени су и подацима Анкете о радној снази. Након стопе незапослености од 10,1% у првом кварталу 2023. године, дошло је до њеног смањења на 9,6%, колико је износила у другом кварталу. У односу на други квартал 2022. године дошло је до повећања стопе запослености са 50,0% на 50,4%, као и смањења стопе становништва ван радне снаге за 1,0 п.п. Такође у том периоду забележено је и повећање броја активног становништва за 20 хиљада лица. У укупној запослености повећан је број формално запослених за 33,3 хиљаде и смањења броја неформално запослених за 38,8 хиљада. У првом полугодишту просечна нето зарада је износила 84.204 динара и била је реално већа за 0,1% у поређењу са истим периодом претходне године, упркос нешто вишој међугодишњој инфлацији у овом периоду. Раст зарада био је у потпуности опредељен реалним растом зарада у приватном сектору, који је износио 1,4% вођен повећањем зарада у прерађивачкој индустрији и трговини.

Услед наставка преноса високих трошковних притисака из претходног периода, међугодишња инфлација је током првог квартала 2023. године остала повишена и кретала се на нивоу од око 16%. Међутим, од априла 2023. године, у складу са очекивањима,

међугодишња инфлација је на опадајућој путањи и у августу је износила 11,5%. Као и у претходном периоду, базна инфлација (мерена променом индекса потрошачких цена по искључењу хране, енергије, алкохола и цигарета), је истовремено износила 9,1% и била је испод укупне инфлације, чему је наставила да доприноси очувана релативна стабилност курса динара према еврџу. На постепено попуштање инфлаторних притисака указује и динамика месечне инфлације. Према подацима Републичког завода за статистику након просечног месечног раста од 1,0% у првој половини године, у јулу је изостао месечни раст цена, први пут од септембра 2020. године, пошто су потрошачке цене у просеку снижене за 0,1%, вођене нижим ценама поврћа и у мањој мери појединих основних животних намирница (уље, хлеб, месо). У августу 2023. године месечна инфлација износила је 0,4%, што је знатно мање од просечне месечне инфлације у првој половини године, а благ месечни раст инфлације последица је пре свега виших цена нафтних деривата. Према актуелној пројекцији међугодишња инфлација ће наставити да се креће опадајућом путањом, тако да би крајем 2023. године требало да износи око 8%. На такво кретање инфлације утицаће и слабљење глобалних трошковних притисака, као и излазак из међугодишњег обрачуна инфлације поскупљења хране и енергената из друге половине 2022. године. оперативе, али и наставак реализације инфраструктурних пројеката резултираће умереним растом грађевинарства од 5,5% у 2023. години. За сектор пољопривреде, под претпоставком просечних агрометеоролошких услова уз задржавање тренда повећања продуктивности, пројектован је неутралан допринос расту БДП.

**ОПШТИ ПОДАЦИ, ДЕМОГРАФСКА КРЕТАЊА, ПРЕГЛЕД СТРУКТУРЕ
ЗАПОСЛЕНИХ И НЕЗАПОСЛЕНИХ, ОБРАЗОВНА СТРУКТУРА СТАНОВНИШТВА,
ТРЕНДОВИ НА ТРЖИТУ РАДА**

	1991.	2011.	2022
<i>Општина Велика Плана 345 (км²)</i>	46.591	40.902	35.451

Према статистичким подацима Републичког завода за статистику, а према попису из 2011. године, укупан број становника у Општини Велика Плана је 40.902.

Укупно смањење броја становништва 2022/2011 године је мање за 13,32% односно 5.451 становника.

Извор Попис становништва, 1991. 2011..2022 год.

• **Старосна структура становништва**

Удео младих у радној снази у општини Велика Плана износи 29,58 % што је приближно висини процента као у претходним годинама.

Становништво према старости 2011, 2021 и 2022 године

Година	Укупно	0-15 година	15-29 година	15-64 година	Удео младих %	Удео младих
2011	40,902	6,012	7,422	27,468	32.84	13,434
2021	37,222	5,990	6,448	24,784	33.42	12,438
2022	35,451	4,890	5,598	24,963	29.58	10,488

Извор: Попис становништва, 2011. година - Попис 2022 година

Становништво према старосним групама, 2022 година.

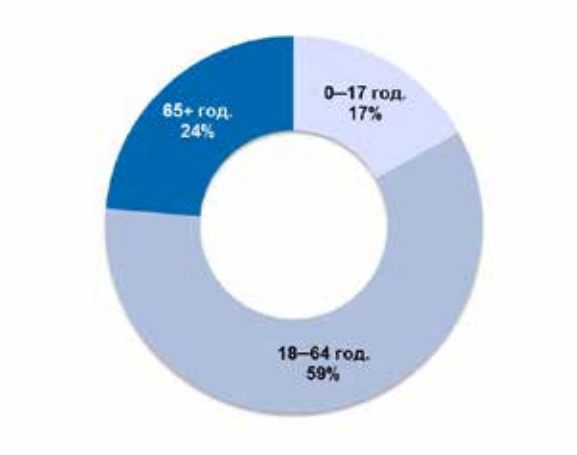

Живорођени према полу 2020-2022. године

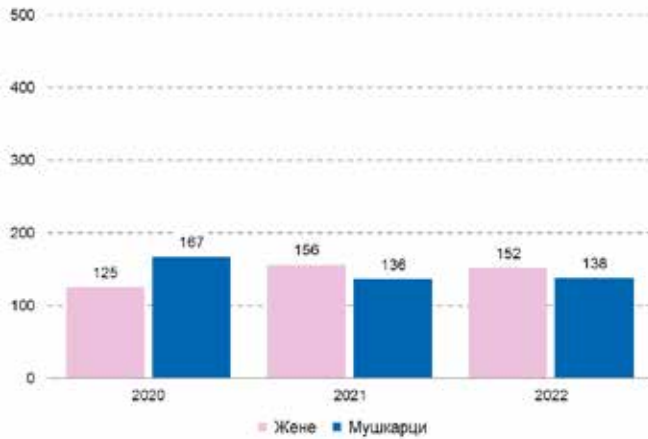

Умрли према полу 2020-2022. године

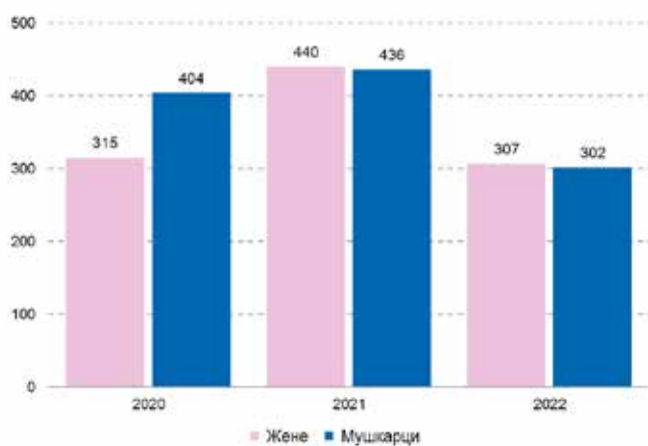

- Становништво према старосним групама и полу, 2021—2022.

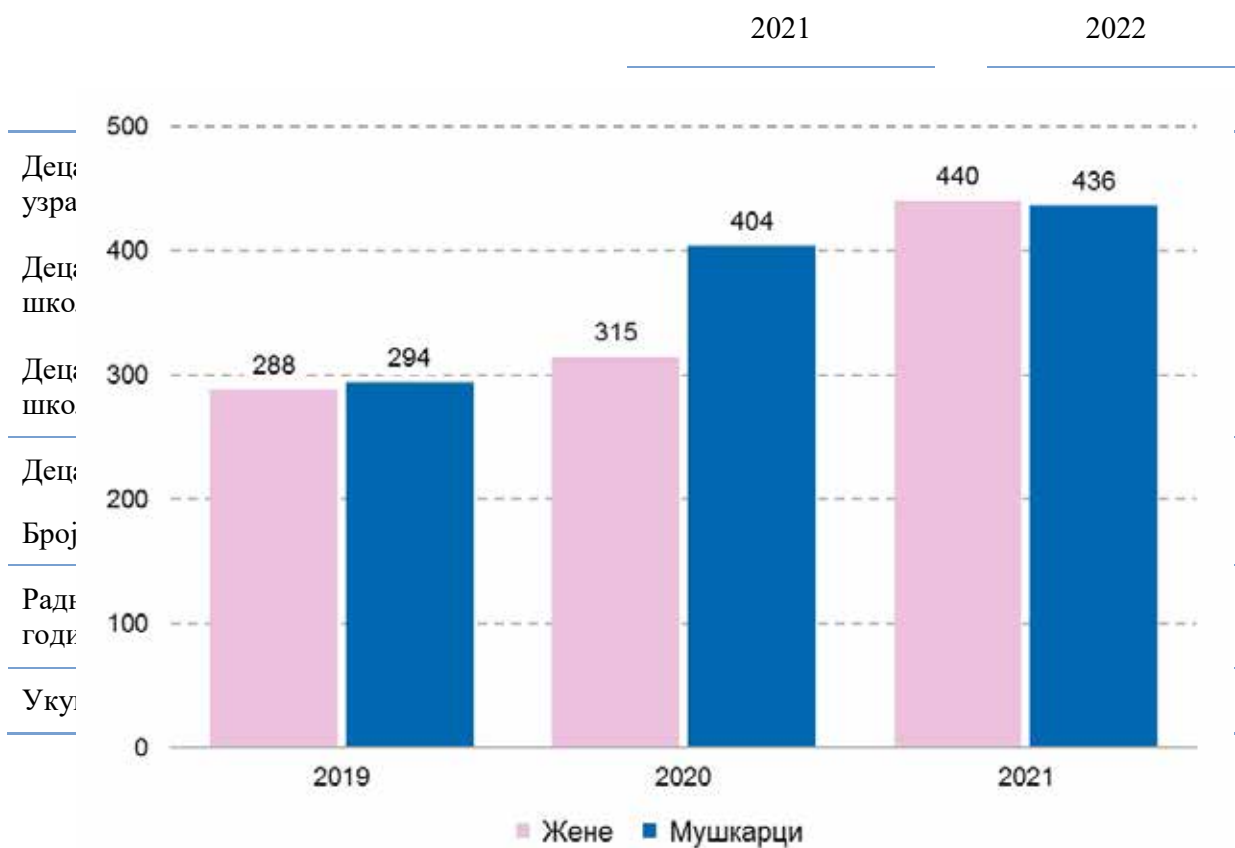

Извор: Републички завод за статистику- Општине и региони у Републици Србији, 2023. година

- **Укупан број незапослених лица на територији општине Велика Плана 2022/2023 година**

Месец	Укупно	Мушкарци	Жене	Мушкарци %	Жене%
Децембар 2022	2039	1121	918	54.98	45.022
Децембар 2023	1841	1017	824	55.24	44.758

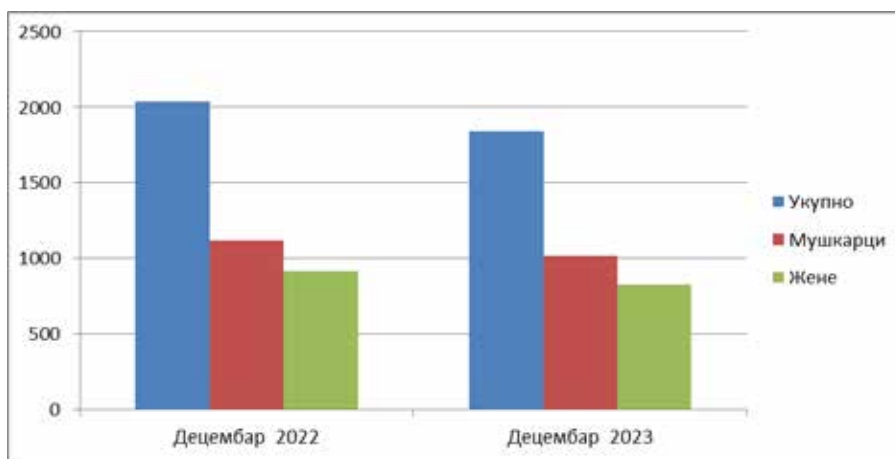

- **Незапослена лица према полу и годинама старости на територији општине Велика Плана 2019 - 2023.**

Просечан број незапослених лица у општини Велика Плана у периоду од 2019. до 2022. години по подацима Националне службе за запошљавање бележи константан пад од 2019 закључно је пао за 30,94%.

У 2022.године износио је 2.039 незапослена, што је за 912 мање од броја незапослених у 2019. години. Број незапослених лица старости од 15 до 49 година, у опадању је од 2019. године, број незапослених лица старости преко 50 година такође има тренд пада.

У укупном броју незапослених лица проценат незапослених варира из године у годину за популацију преко 50 година смањен у односу на базу 2019 годину за 114 лица мање на евиденицији НСЗ-а .

У 2023. години број незапослених је смањен у односу на 2019 годину и има тенденцију пада нарочито за популацију од 15-49 година 687 лица односно 40%.

• Регистровани незапослени према полу и старости 2019–2023.година

Година	Укупно			15-49 година			50 и више година		
	укупно	жена	%	укупно	жена	%	укупно	жена	%
2019.	2.951	1.507	57,00	1.686	1.035	61,39	956	472	49,37
2020.	2.543	1.439	56,54	1.595	966	60,56	948	472	49,78
2021.	2.309	1.297	56,17	1.374	824	59,97	935	473	50,58
2022.	2039	1145	56,54	1075	678	63,06	894	443	49,55
2023	1.841	1.017	55,24	999	596	59,65	842	421	50,00

Регистровани незапослени према степену стручне спреме (стање на дан 31.12.2023. године)

Незапослена по степену стручне спреме и полу

Броја незапослених лица		Укупно	Мушкарци	Жене
Степен стручне спреме	<i>I</i>	614	294	320
	<i>II</i>	183	89	94
	<i>III</i>	404	228	176
	<i>IV</i>	501	160	341
	<i>V</i>	6	5	1
	<i>VI-1</i>	39	16	23
	<i>VI-2</i>	32	8	24
	<i>VII-1</i>	61	24	37
	<i>VII-2</i>	0	0	0
	<i>VIII</i>	1	0	1
	<i>Укупно</i>	1841	824	1017

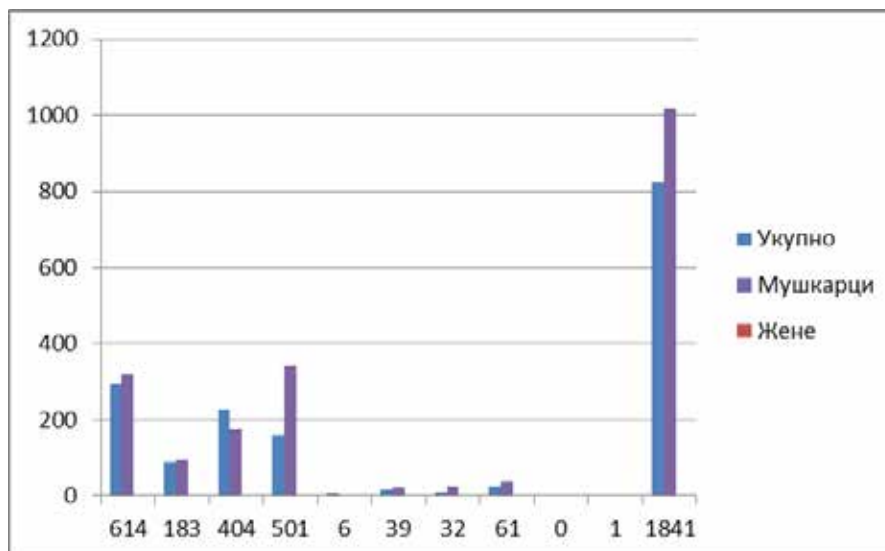

Извештај НСЗ-а новембар 2023. година

Као и претходних година на евиденцији НСЗ-а је и даље највише лица без стручне спреме док лица са средњом школом такође имају константан раст док лица са III и IV степеном је половина лица која се тренутно воде на евиденцији НСЗ-а.

- Дужина трајања незапослености према полу проведени на евиденцији НСЗ-а**

Подаци о трајању незапослености указују да процентуално учешће имају лица која чекају на запослење до годину дана. У 2021. години 33,26%, док у 2022. години износи 31,10% док је у 2023 години 31,77%.

За период од 1 - 10 година незапослености по годинама су следећи проценти: 53,12%, у 2021 док је 2022. години односно смањен на 52,14%. и има тенденцију пада 2023 години 50,02%. Закључак је да су процентуална повећања и смањење у границама и да је у зависности од године до године неких већих одступања нема.

- Незапослена лица према трајању незапослености по полу проведени на евиденцији НСЗ-а (стање на дан 31.12.2023. године)**

Броја незапослених лица		Укупно	Мушкарци	Жене
Период	до 3 м	268	119	149
	од 3-6 м	148	61	87
	од 6-9 м	87	46	41
	од 9-12 м	82	50	32
	од 1 - 2 г	223	108	115

од 2-3 г	159	76	83
од 3-5 г	210	103	107
од 5-8 г	213	85	128
од 8-10 г	116	53	63
преко 10 г	335	123	212
Укупно	1841	824	1017

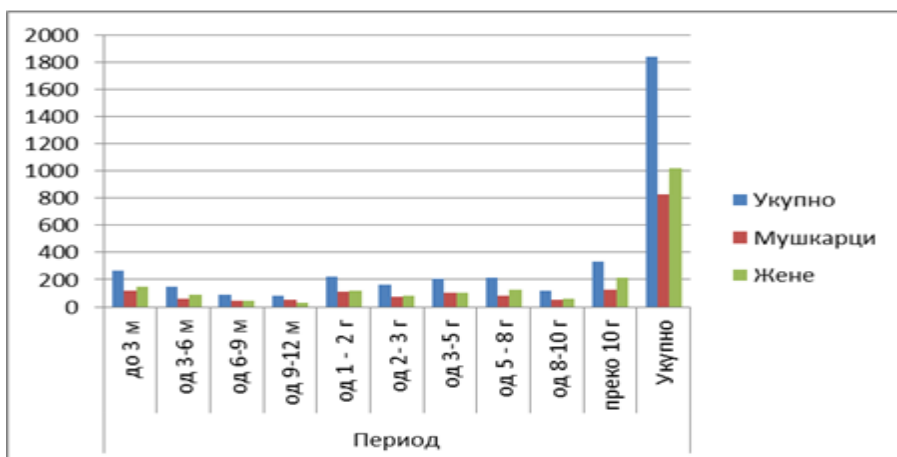

ор: Национална служба за запошљавање (31.12.2023.година)

Незапослена лица према степену стручне спреме за период 2020-2023.години

Образовна структура	Број незапослених у %			
	2020	2021	2022	2023
I	29.1	28.87	31.83	33.35
II	9.79	9.75	10.20	9.94
III	23.44	23.66	21.73	21.94
IV	28.35	28.4	27.95	27.21
V	0.31	0.24	0.25	0.33
VI-1	2.32	2.35	2.11	2.12
VI-2	2.4	2.31	1.67	1.74
VII-1	4.29	4.43	4.22	3.31
VII-2	0	0	0.00	0.00
VIII	0	0	0.00	0.0

- **Образовна структура незапослених лица**

Завршена средња школа је најчешћи вид образовања (49,15 %), становништва општине Велика Плана, на другом месту је основно образовање (43,29%), док је (4,29 %) становништва са вишом и високим образовањем (7,5%).

- **Запосленост у претходном периоду 2020-2023 година**

У 2020. години годишњи просек износи 10383 од тога од тога запошљено је 6.255 мушкараца односно 59,73% и 4.182 односно 40,27% жена.

У 2021. години годишњи просек износи 10531 од тога од тога запошљено је 6.177 мушкараца односно 58,65% и 4.353 односно 41,35%.жена.

У 2022. години годишњи просек износи 10614 од тога од тога запошљено је 6.188 мушкараца односно 58,33% и 4.425 односно 41,67% жена.

У 2023. години годишњи просек износи 10715 од тога од тога запошљено је 6.182 мушкараца односно 57,69% и 4.533 односно 42,31% жена.

Видно је повећање у претходне три године и то је благи процетни пораст у корист жена које се све више се запошљавају.

Извор: Републички завод за статистику, Општине и региони у Републици Србији, 2023.

Година	Укупан број запослених	Мушко	Женско
2020	10383	6255	4182
2021	10531	6177	4353
2022	10614	6188	4425
2023	10715	6182	4533

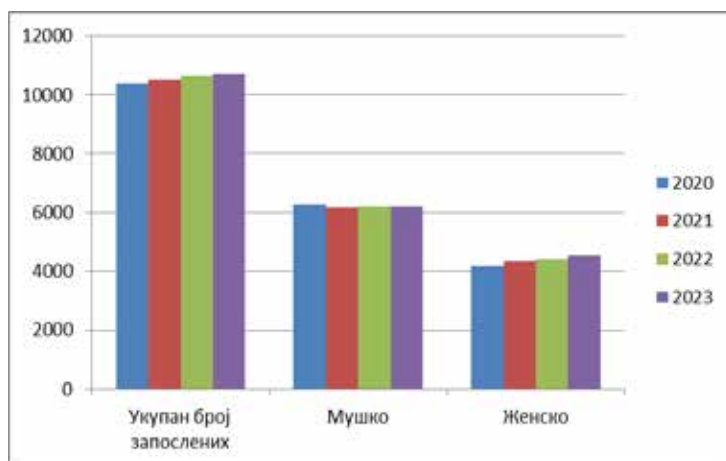

- **Просечне бруто и нето зараде по запосленом у односу на републички просек за период 2020-2023 година**
- **Просечне бруто зараде РСД Република- Општина за период 2020-2023 година**

	Просечне бруто зараде			
	2020	2021	2022	2023
Република Србија	84,201	95,312	108,001	123,971
Општина Велика Плана	73,525	76,529	85,772	97,409

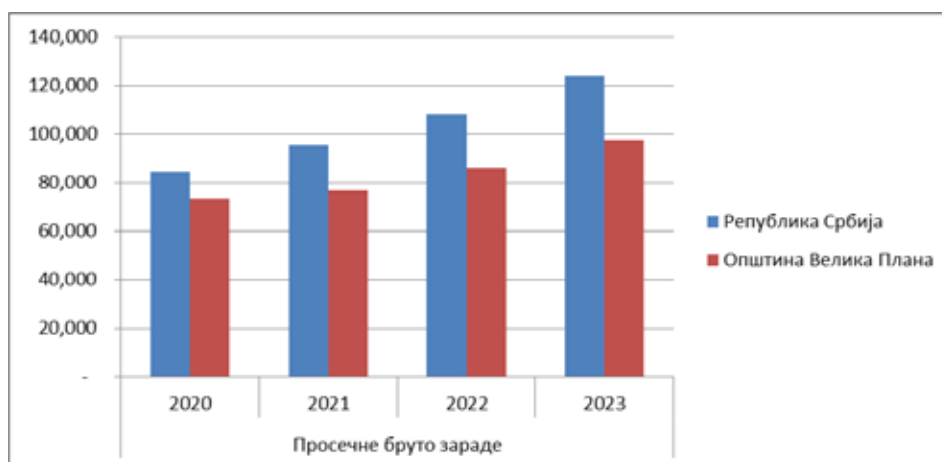

Видно је повећање од 2020-2023. године у износу од 23.884,00 динара односно 24,16%.

- **Просечне нето зараде РСД Република – Општина за период 2020-2023 година**

Општина Велика Плана је за 21,64% мањи просек нето зарада у односу на републички, односно 19.472,00динара.

	Просечне нето зараде			
	2020	2021	2022	2023
Република Србија	60,926	69,136	78,326	89,956
Општина Велика Плана	53,451	55,699	62,234	70,484

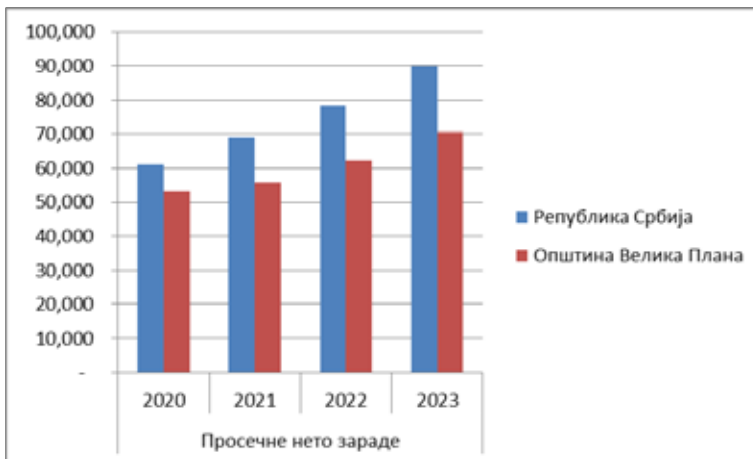

Извештај-а РЗС децембар 2023.година

АКТИВНА ПРИВРЕДНА ДРУШТВА И ПРЕДУЗЕТНИЦИ

Активна привредна друштва 366 (2023)

Активни предузетници 1.661 (2023)

	2021	2022	2023
Активна привредна друштва	371	362	366

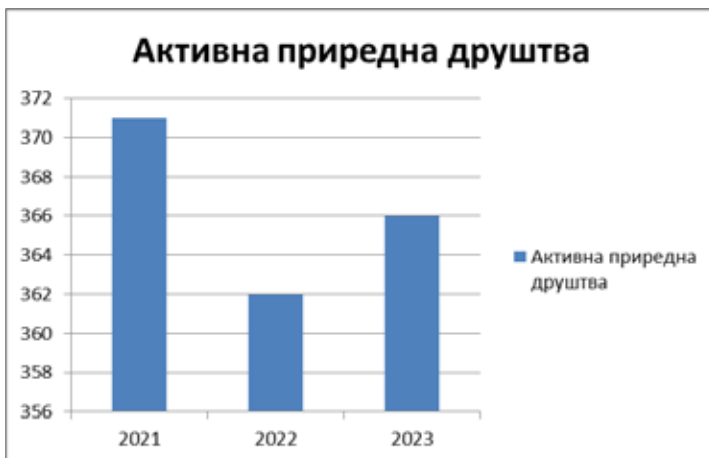

	2021	2022	2023
Активни предузетници	1530	1572	1661



Извор: Агенција за привредне регистре

На територији општине Велика Плана активна су **366** правна лица и **1.666** предузетничке радње регистрованих на територији општине Велика Плана у 2023. години, према подацима Агенције за привредне регистре. Примећен је константан пораст предузетничких радња из године у годину као један од резултата реализација мере самозапошљавања у претходној години.

Број регистрованих пољопривредних газдистава је сличан из године у годину и један је од показатеља да је велики број грађана упошљен и остварује приходе од пољопривредне делатности. Овде је осим физичких лица, обухваћена су предузетничке, радње, задруге на територији општине Велика Плана.

Година	2020	2021	2022
Број РПГ	2,563	2,520	2,532

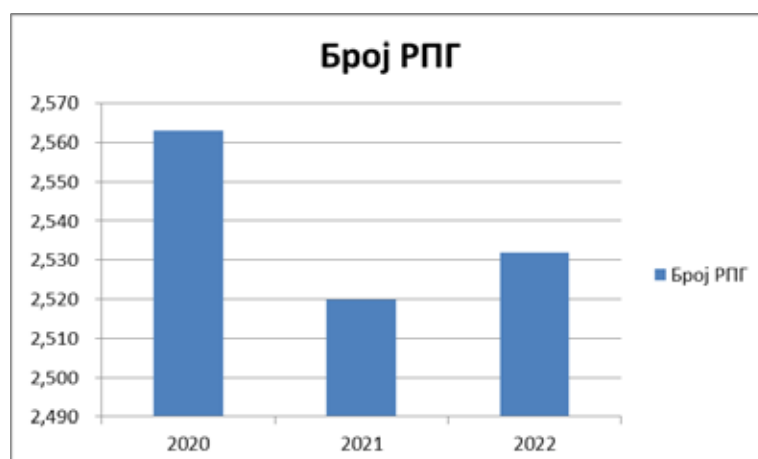

SWOT АНАЛИЗА

<p>S- снаге</p> <ul style="list-style-type: none"> -Постојање стратешких и планских докумената -Постојање Савета за запошљавање -Постојање Одсека за локални економски развој -Постојање Канцеларије за младе -Повољан геостратешки положај -Постојање индустријских зона -Добра опремљеност инфраструктуром индустр. зона - Устаљен број предузетника - Стални пораст броја правних лица - Могућност развоја свих привредних делатности - Висок удео младих у радној снази - Висок проценат учешћа радне снаге у радно способном становништву - Висок удео писменог становништва - Висок удео становништва са завршеном средњом школом - Значајан удео лица са високим образовањем - Постојање програма за преквалификацију радне снаге при НСЗ. 	<p>W-слабости</p> <ul style="list-style-type: none"> -Затварање великих привредних субјеката -Вишегодишња заступљеност истих сектора делатности код предузетника и правних лица - Највећи број запослених у сектору трговине - Висока просечна старост становништва - Највећи број незапослених је са четвртим степеном стручне спреме - Висока стопа незапослености -Велики број незапослених из категорије теже запошљивих лица - Постојање дугорочне незапослености - Велики проценат незапослених лица од 50-54 година - Велики број незапослених жена од 18-29 година и 50 и више - Висок удео младих у незапосленима
<p>О -шансе</p> <ul style="list-style-type: none"> -Успешно спровођење процеса реформи у свим сегментима друштва -Изградња инфраструктуре потребне привреди -Повећање производње и извоза -Поједностављење процедуре за покретање бизниса -Веће коришћење приступних фондова ЕУ -Републички фондови за развој привреде и средства општинских буџета -Потенцијали за развој туризма -Потенцијали за развој пољопривреде 	<p>Т -опасности</p> <ul style="list-style-type: none"> - Смањење броја радних места у привреди - Могућност пораста стопе инфлације - Могућност појаве економске кризе - Слабљење привредне активности - Скупи кредити банака - Високи трошкови преласка на нове флексибилне технологије - Одлив стручног кадра потребних привреди - Елементарне непогоде

РЕАЛИЗАЦИЈА ПРОГРАМА И МЕРА АКТИВНЕ ПОЛИТИКЕ ЗАПОШЉАВАЊА У 2023. ГОДИНИ

За програме и мере запошљавања у 2023. години општина Велика Плана је планирала и издвојила средства из Буџета Општине у износу од **7.000.000,00 динара**, а НСЗ је издвојила средства у износу од **6.556.945,00 динара**, што укупно износи **13.556.945,00 динара**.

Субвенција за самозапошљавање

Квота за субвенцију за самозапошљавање износи укупно 19 лица. У извештајном периоду поднето је 69 захтева, донето је 19 одлука за 19 лица и закључено 19 уговора за 19 лица. Реализација је остварена са **100,00%**. Утрошена средства у извештајном периоду износе 5.700.000,00.

- **Субвенција за запошљавање незапослених лица из категорије теже запошљивих**

Квота за Субвенцију за запошљавање незапослених лица из категорије теже запошљивих је укупно 25 лица. У извештајном периоду поднето је 22 захтева за 34 лица, донето је 19 одлука за 25 лица и закључено 19 уговора за 25 лица. Квота је остварена са 100 %. Од укупног броја лица, 17 су жене. Укупно утрошена средства износе 5.625.000,00 динара.

- **Јавни радови на којима се ангажују незапослена лица**

Планирана квота за јавне радове на којима се ангажују незапослена лица је 12. У извештајном периоду поднете су 2 пријаве од стране 2 послодавца за 18 лица. Донете су 2 одлуке и закључена 2 уговора за радно ангажовање 12 лица. Квота је остварена са **100%** учинка. Од укупног броја лица, 4 су жене.

Програм активне мере запошљавања 2023. година	Корисници до 30 година живота	Корисници од 30-50 година живота	Преко 50 година живота	Мушкарци	Жене	Укупно:	Укупно утрошена средства Општина /НСЗ
Самозапошљавање	4	10	5	4	15	19	5.700.000,00.
Новозапошљавање	10	5	10	8	17	25	5.625.000,00
Јавни радови	2	7	3	8	4	12	1.768.074,51
Укупно:	16	22	18	20	36	56	13.093.074,51

ПРАВНИ И ИНСТИТУЦИОНАЛНИ ОКВИР ПРОГРАМА И МЕРА АКТИВНЕ ПОЛИТИКЕ ЗАПОШЉАВАЊА

Правни оквир за доношење Локалног акционог плана запошљавања општине Велика Плана представља Закона о запошљавању и осигурању за случај незапослености ("Сл.гласник РС", број 36/2009, 88/2010, 38/2015, 113/2017, др.закон и 49/2021), Закона о професионалној рехабилитацији и запошљавања особа са инвалидитетом ("Службени гласник РС", бр.36/2009, 32/2013, 14/2022 - др. закон). Акционог плана за период од 2024 до 2026 године за спровођење Стратегије запошљавања у Републици Србији за период од

2021. до 2026. године Стратегијом запошљавања у Републици Србији за период од 2021. до 2026. године („Службени гласник РС”, бр. 18/21 и 36/21 - исправка) и члана 25. став 1 тачка б) Статута Општине Велика Плана („Међуопштински службени лист општина Велика Плана и Смедеревска Паланка”, број 10/2019),

Закон о запошљавању и осигурању за случај незапослености отворио је могућност локалним самоуправама да издвајају средства за финансирање локалне политике запошљавања.

Општина Велика Плана је Одлуком о буџету за 2024. годину. («Међуопштински службени лист општина Велика Плана и Смедеревска Паланка», бр.47/2023) предвидела средства за ове намене у износу од 7.500.000,00 динара, а на основу Акционог плана за период од 2024. до 2026. године за спровођење Стратегије запошљавања у Републици Србији за период од 2021. до 2026. године. Национална служба за запошљавање Републике Србије учествује као партнер у реализацији локалних акционих планова запошљавања.

У периоду од 2024-2026.године активна политика запошљавања биће усмерена на реализацију активности које ће дати резултате на кратак рок, али и на оне које ће у средњорочном периоду довести до успостављања стабилног и одрживог тренда раста запослености, повећања продуктивности, спречавања искључености са тржишта рада и социјална инклузију и укључивање у процес рада лица која припадају категоријама теже запошљивих лица.

На основу стратешких опредељења и дефинисаних приоритета политике запошљавања утврђени су следећи циљеви који постижу спровођење програма и мера активне политике запошљавања.

А. Отварања нових радних места и подстицање samozapoшљавања, смањивање ефеката економске кризе на постојећа радна места и подстицање формалне запослености кроз:

- Подстицање запошљавања и samozapoшљавања, превенција незапослености
- Подстицање запошљавања младих
- Јачање капацитета институција тржишта рада и улоге социјалних партнера
- Подршка смањивању неформалног рада
- Подстицање запошљавања незапослених лица кроз извођење јавних радова

Б. Унапређење социјалне инклузије и једнаког приступа тржишту рада кроз:

- Уједначавање положаја жена и мушкараца на тржишту рада
- Стварања услова за социјалну инклузију и запошљавање особа са инвалидитетом, Рома, избеглих и расељених лица

В. Развој људских ресурса:

- Унапређење система образовања и обука и усклађивање са потребама тржишта рада
- Усклађивање расположиве радне снаге са потребама тржишта рада

ПРОГРАМИ И МЕРЕ АКТИВНЕ ПОЛИТИКЕ ЗАПОШЉАВАЊА ЗА ПЕРИОД ОД 2024 -2026 ГОДИНЕ

Мерама локалне самоуправе и Локалног савета за запошљавање у сарадњи са свим релевантним чиниоцима а посебно са Националном службом за запошљавање активно ће бити пружена подршка реализацији мера активне политике запошљавања. Општина Велика Плана је Одлуком о буџету за 2024. годину ("Међуопштински службени лист општина Велика Плана и Смедеревска Паланка" број 47/2023) предвидела средства за ове намене у износу од 7.500.000,00 динара.

1. Субвенције за запошљавање незапослених лица из категорије теже запошљивих

Субвенција за запошљавање незапослених лица из категорије теже запошљивих подразумева финансијски подстицај, у једнократном износу, послодавцима из приватног сектора, за запошљавање незапослених лица и то:

1. млади у домском смештају, хранитељским породицама и старатељским породицама;
 2. лица без завршеног средњег образовања и лица која су завршила функционално основно образовање одраслих;
 3. старији од 50 година;
 4. Роми и Ромкиње;
 5. особе са инвалидитетом;
 6. корисници новчане социјалне помоћи;
 7. лица која се налазе на евиденцији незапослених дуже од 12 месеци, а посебно лица на евиденцији дуже од 24 месеца;
 8. жртве породичног насиља
9. жене, посебно дугорочно незапослене жене;
 10. млади до 30 година старости, а посебно младе жене, млади без завршене средње школе, као и млади без радног искуства;

Предност за укључивање у меру имају жене, посебно жене из мање развијених и девастираних подручја.

Висина субвенције за запошљавање незапослених лица из категорије теже запошљивих, у периоду од 2024. до 2026. године, према степену развијености јединица локалне самоуправе утврђеним у складу са посебним прописом Владе, износи:

- 1) за прву групу (изнад републичког просека) и другу групу (у распону од 80% до 100% републичког просека) – 230.000,00 динара по кориснику;
- 2) за трећу групу (у распону од 60% до 80% републичког просека) – 255.000,00 динара по кориснику;
- 3) за четврту групу (степен развијености испод 60% републичког просека) и за девастирана подручја (степен развијености испод 50% републичког просека) – 280.000,00 динара по кориснику.

Наведени износи субвенције за запошљавање за особе са инвалидитетом и лица која су на евиденцији незапослених дуже од 24 месеца, увећавају се за 20% тако да износе:

- 1) за прву групу (изнад републичког просека) и за другу групу (у распону од 80% до 100% републичког просека) – 276.000,00 динара по кориснику;
- 2) за трећу групу (у распону од 60% до 80% републичког просека) – 306.000,00 динара по кориснику;
- 3) за четврту групу (степен развијености испод 60% републичког просека) и за девастирана подручја (степен развијености испод 50% републичког просека) – 336.000,00 динара по кориснику.

Национална служба за запошљавање може обезбедити додатну услугу индивидуализоване подршке лицима која су укључена у меру.

2. Подршка samozapošljavanju

Подршка samozapošljavanju обухвата стручну помоћ и средства у виду субвенције за samozapošljavanje.

Стручна помоћ коју може да оствари незапослени који се samozapošljava састоји се од информативних и саветодавних услуга, обуке за развој предузетништва, као и подршке у првој години пословања која се реализује кроз менторинг програм и специјалистичке обуке у Националној служби за запошљавање, регионалним развојним агенцијама и др.

Средства за samozapošljavanje у 2024. години одобравају се незапосленом лицу у виду субвенције, у једнократном износу од 300.000,00 динара по кориснику ради оснивања радње, задруге, или другог облика предузетништва, као и за оснивање привредног друштва уколико оснивач заснива у њему радни однос.

Одобравање субвенције за samozapošljavanje одређује се на основу оцене бизнис плана и припадности категорији теже запошљивих лица.

Предност за укључивање у меру имају жене, посебно жене из мање развијених и девастираних подручја.

У случају samozapošljavanja особа са инвалидитетом субвенција се у 2024. години одобрава у једнократном износу од 330.000,00 динара по кориснику, ради оснивања радње, задруге, или другог облика предузетништва, као и за оснивање привредног друштва уколико оснивач у њему заснива радни однос.

Национална служба за запошљавање, на годишњем нивоу, објављује посебан јавни позив за подршку samozapošljavanju припадника ромске националне мањине.

Национална служба за запошљавање може обезбедити и екстерну менторинг подршку за кориснике субвенције за samozapošljavanje.

У 2025. и 2026. години средства за samozapošljavanje износе 380.000,00 динара односно 420.000,00 динара за особе са инвалидитетом.

Реализација се прати 12 месеци

3. Јавни радови на којима се ангажују особе са инвалидитетом

Јавни радови на којима се ангажују особе са инвалидитетом се могу организовати у свим јединицама локалне самоуправе, независно од степена развијености, у области социјалне заштите и хуманитарног рада, одржавања и обнављања јавне инфраструктуре, одржавања и заштите животне средине и природе и културе, кроз заједничко учешће у финансирању из буџета Републике Србије и буџета јединица локалних самоуправа у складу са поглављем X. Акционог плана.

Јавни радови у које се укључују особе са инвалидитетом, могу бити одобрени за радно ангажовање најмање три незапослене особе са инвалидитетом.

Послодавац који спроводи јавне радове закључује са незапосленим уговор о радном ангажовању у складу са прописима о раду и јавним конкурсом. Средства се намењена за организовање јавних радова користе се за:

1) исплату накнаде за обављен посао лицима ангажованим на јавним радовима (по основу уговора о привременим и повременим пословима у висини до 30.000,00 динара на месечном нивоу за пун фонд радних часова, односно сразмерно времену радног ангажовања на месечном нивоу, која се увећава за припадајући порез и доприносе за обавезно социјално осигурање и која обухвата и трошкове доласка и одласка са рада);

2) накнаду трошкова спровођења јавних радова послодавцу (највише до 2.000,00 динара по лицу, једнократно, у зависности од трајања јавног рада);

3) накнаду трошкова обуке (у једнократном износу од 1.000,00 динара по ангажованом лицу које је завршило обуку), која се у зависности од врсте и сложености послова може организовати по интерном програму послодавца извођача јавног рада или програму образовне установе. По завршетку обуке лицу се издаје интерна потврда о стеченим компетенцијама или јавно призната исправа уколико је обуку реализовао јавно признати организатор активности образовања одраслих.

Приоритет за укључивање у меру имају лица из наведене категорије која се први пут ангажују на јавним радовима.

Право учествовања у поступку организовања јавних радова имају органи аутономне покрајине и органи јединица локалне самоуправе, јавне установе и јавна предузећа, привредна друштва, предузетници, задруге и удружења.

ПЛАН МЕРА АКТИВНЕ ПОЛИТИКЕ ЗАПОШЉАВАЊА И ИЗВОРИ ФИНАНСИРАЊА У 2024. ГОДИНИ

Бр.	Мере активне политике запошљавања	УКУПНО	Средства (у динарима)
1.	Субвенција за samozapošljavanje	13x300.000,00	4.000.000,00
2.	Субвенције за запошљавање незапослених лица из категорије теже запошљивих	11x255.000,00	3.000.000,00
3.	Финансијски оквир за потребе осталих мера активне политике запошљавања – јавни радови	4	500.000,00
		29	7.500.000,00

**ПЛАН МЕРА АКТИВНЕ ПОЛИТИКЕ ЗАПОШЉАВАЊА И ИЗВОРИ
ФИНАНСИРАЊА У 2025. ГОДИНИ**

Бр.	Мере активне политике запошљавања	УКУПНО	Средства (у динарима)
1.	Субвенција за samozapoшљавање	10x380.000,00	4.000.000,00
2.	Субвенције за запошљавање незапослених лица из категорије теже запошљивих	11x255.000,00	3.000.000,00
3.	Финансијски оквир за потребе осталих мера активне политике запошљавања – јавни радови	4	500.000,00
		25	7.500.000,00

**ПЛАН МЕРА АКТИВНЕ ПОЛИТИКЕ ЗАПОШЉАВАЊА И ИЗВОРИ
ФИНАНСИРАЊА У 2026. ГОДИНИ**

Бр.	Мере активне политике запошљавања	УКУПНО	Средства (у динарима)
1.	Субвенција за samozapoшљавање	10x380.000,00	4.000.000,00
2.	Субвенције за запошљавање незапослених лица из категорије теже запошљивих	11x255.000,00	3.000.000,00
3.	Финансијски оквир за потребе осталих мера активне политике запошљавања – јавни радови	4	500.000,00
		25	7.500.000,00

ТАБЕЛА ПРИОРИТЕТА, МЕРА И АКТИВНОСТИ ЗА РЕАЛИЗАЦИЈУ ЛОКАЛНОГ АКЦИОНОГ ПЛАНА ЗАПОШЉАВАЊА ОПШТИНЕ ВЕЛИКА ПЛАНА ЗА 2024 до 2026 ГОДИНЕ

Мера	Очекивани резултати	Индикатор	Носиоци активност и	Извор финансирања
1. ОТВАРАЊЕ НОВИХ РАДНИХ МЕСТА				
1.1 Субвенције послодавцима за отварање нових радних места	Повећано запошљавање додељивањем субвенција послодавцима.	Број и структура послодаваца корисника субвенције. Број и структура лица запослених уз субвенцију послодавцу, по изворима финансирања. Број и структура запослених уз субвенцију послодавцу који су запослени 6 месеци након истека уговорне обавезе, по изворима финансирања.	Локална самоуправа НСЗ	Буџет локалне самоуправе Буџет РС
1.2. Подршка samozapošljavanje у	Повећано запошљавање уз доделу субвенција за samozapošljavanje	Број и структура корисника субвенције за samozapošljavanje, по изворима финансирања. Број предузетника који су започели посао уз помоћ субвенције, а који још увек раде 6 месеци након истека уговорне обавезе, по изворима финансирања.	Локална самоуправа НСЗ	Буџет локалне самоуправе Буџет РС
1.3. Подршка запошљавању младих, подршка извођењу јавних радова	Повећано запошљавање уз доделу субвенција за извођење јавних радова, социо-хуманитарних делатности	Број и структура корисника субвенција за извођење јавних радова, социо-хуманитарних делатности, број извршиоца-корисника субвенција на извођењу јавних радова, социо-хуманитарних делатности, као и дужина трајања мере.	Локална самоуправа НСЗ	Буџет локалне самоуправе Буџет РС

**ФИНАНСИЈСКИ ОКВИР ЗА РЕАЛИЗАЦИЈУ АКТИВНЕ ПОЛИТИКЕ
ЗАПОШЉАВАЊА 2024-2026 ГОДИНА**

Бр.	Мере активне политике запошљавања	Буџете локалне самоуправе	Средства одређења за реализацију НАПЗ 2024-2026	Укупна средства
1.	Субвенција за samozapošljavanje			
	2024	4.000.000,00	3.840.000,00	7.840.000,00
	2025	4.000.000,00	3.840.000,00	7.840.000,00
	2026	4.000.000,00	3.840.000,00	7.840.000,00
	Укупно	12.000.000,00	11.520.000,00	23.520.000,00
2.	Субвенција послодавцима за novozapošljavanje			
	2024	3.000.000,00	2.880.000,00	5.880.000,00
	2025	3.000.000,00	2.880.000,00	5.880.000,00
	2026	3.000.000,00	2.880.000,00	5.840.000,00
	Укупно	9.000.000,00	8.640.000,00	17.640.000,00
3.	Финансијски оквир за потребе осталих мера активне политике запошљавања – јавни радови			
	2024	500.000,00	480.000,00	980.000,00
	2025	500.000,00	480.000,00	980.000,00
	2026	500.000,00	480.000,00	980.000,00
	Укупно	1.500.000,00	1.440.000,00	2.940.000,00
	Укупно 2024-2026	22.500.000,00	21.600.000,00	44.100.000,00

Табела обухвата запошљавање незапослених лица мерама активне политике запошљавања 2024 – 2026. године

МЕРЕ АКТИВНЕ ПОЛИТИКЕ ЗАПОШЉАВАЊА		Број лица укључен у мере (2024)	Број лица укључен у мере (2025)	Број лица укључен у мере (2026)	Ефекат на запошљавање ¹ (2024, 2025. и 2026)		
1.	СУБВЕНЦИЈЕ ЗА ЗАПОШЉАВАЊЕ						
1.	Субвенција за запошљавање незапослених лица из категорије теже запошљивих	22	22	22	60%	63%	65%
2.	Подршка samozapoшљавању	26	20	20	77%	79%	80%
3.	Јавни радови	8	8	8	28%	28%	28%
		56	50	50			

Надлежности

Мере предвиђене ЛАПЗ реализоваће Одељење за привреду и локални економски развој и Савет за запошљавање општине Велика Плана у сарадњи са Националном службом за запошљавање.

Одељење за привреду и локално економски развој је у обавези да о спровођењу ЛАПЗ достави извештај Председнику општине, по потреби, а најмање једном годишње.

ЗАВРШНЕ ОДРЕДБЕ

Овај Локални акциони план запошљавања објавити у „Међуопштинском службеном листу општина Велика Плана и Смедеревска Паланка“.

Број :110-5/2024-I

У Великој Плани, 9. маја 2024. године

СКУПШТИНА ОПШТИНЕ ВЕЛИКА ПЛАНА

ПРЕДСЕДНИК

Душан Марић

¹ Ефекат на запошљавање се посматра на 180-ти дан по изласку из мере/завршетку уговорне обавезе.

САДРЖАЈ**ОДЛУКЕ**

162. Одлука о потврђивању мандата одборника Скупштине општине Велика Плана..... 511
163. Одлука о изменама Одлуке о буџету Општине Велика Плана за 2024. годину 512

РЕШЕЊА

164. Решење о усвајању Извештаја о спровођењу мера пољопривредне политике и политике руралног развоја Општине Велика Плана за 2023. годину 586

ДРУГА АКТА

165. Кадровски план Општинске управе Општине Велика Плана за 2024. годину 611
166. Оперативни план за одбрану од поплава за воде другог реда на територији Општине Велика Плана за 2024. годину..... 613
167. Локални акциони план запошљавања Општине Велика Плана за 2024. годину 706

Не подлеже плаћању пореза на промет на основу мишљења Министарства за информације Републике Србије, број 413-01-163/92-01 од 19. маја 1992. године
Издавач: Скупштина општине Смедеревска Паланка, Вука Караџића број 25,
тел. 321-087 и 316-644. Одговорни уредник: Данка Богуновић. Рачун општинске управе СО Смед. Паланка
840-8640-10. Компјутерска припрема: Библиотека „Милутин Срећковић“ Смед. Паланка
- Издавачка делатност, тел. 026/318-346. Обрада: Иван Петковић.